申報

中華民國貳拾叁年
陸月貳拾日 星期叁
外埠四大張 本埠另加增刊三大張
今日本報售大洋四分五厘
第二萬一千九百七十一號

內政部登記證警字第一八八號 中華郵政特准掛號認為新聞紙類
本館地址 上海漢口路三百零九號（望平街口）
本館電話 九三三四五號 九三三四六號 九三三四七號 九三三四八號 轉接各部

通滙信託公司

▲營業概要▼

信託業務 銀行業務 地產業務 保險業務

[illegible]

●地址 愛多亞路一五〇號

●電話 [illegible]

遵照課程標準 表現科學精神

注重民族復興 提倡生產教育

復興初級中學教科書

教育部審定

專家編著 科目齊全

書名	編輯人	審定情形	冊數	定價
公民	孫伯謇		六	(1—3)各三角五分
衛生學	程瀚章	修正後准予審定	三	(1)六角五分 (2)(3)各五角
國文	傅東華	第一冊審定執照待領	六	(1)六角半(2)六角半 (3)(4)各九角(5)一元一角
綜合英語	王雲五 李澤珍	前二冊審定執照待領	六	(1)三角(2)(3)各四角 (4)(5)各六角
算術	駱師曾	審定第一號已領到教字執照	二	(1)(2)各四角
算術教員準備書	陳嶽生		一	一元
代數	虞明禮	已呈請審定	二	(1)九角 (2)四角五分
幾何	余介石 徐子豪	已呈請審定	二	(1)五角五分 (2)四角
幾何教員準備書	余介石等		一	九角
三角	周元瑞 周元谷	已呈請審定	一	四角五分
植物學	童致棱	審定第六號已領到教字執照	二	(1)(2)各五角
動物學	周建人	審定第十二號已領到教字執照	二	(1)(2)各四角
化學	韋鏡權 柳大綱	修正後准予審定	二	(1)(2)各六角五分
物理學	周昌壽	已呈請審定	二	(1)(2)各四角五分
本國史	傅緯平	審定第十六號已領到教字執照	四	(1—4)各五角五分
外國史	何炳松	審定第二號已領到教字執照	二	(1)(2)各六角
本國地理	傅角今	審定執照待領	四	(1—4)各五角
外國地理	余俊生	已呈請審定	二	(1)(2)各五角五分
工藝	何明齋 余彤甫		六	(1)五角五分 (2)三角五分
農業	褚乙然		六	
家事	陳意	審定第十一號已領到教字執照	三	(1—3)各四角
圖畫	王濟遠		六	(1)(2)各七角(3)(4)各一元 (5)六角
音樂	黃自等	已呈請審定	六	(1)(3)(5)各七角

八折發售 贈閱樣本

商務印書館出版

415

今天出版

情書二束

章衣萍著

衣萍先生的「情書一束」，不知驚倒了中國多少青年，銷行至五萬以上。他的大胆的描寫 [illegible]（每冊八角）

同業公鑒

本公司爲要和本外埠同業共謀營業的發展起見，故不惜巨金 [illegible]

上海四馬路

樂華圖書公司

中國獨創唯一諷刺與幽默圖畫月刊！

時代漫畫

第六期 今日出版 每冊二角

是漫畫家的力作

是漫畫界的權威

本期要目：[illegible]

定價：每冊二角 全年十二冊 國內二元 國外二元六角 半年六冊 國內一元 國外一元四角 郵票代洋十足通用 內地寄發

時代圖書公司

上海福州路三百號 電話九二〇三一

風行全國的教科書

教育部審定

新課程標準適用 小學教科書

中華書局出版

教科書教學法 全部備貨充足

級別	科目	冊數	定價	教育部審定情形
小學初級用	衛生	八	各八分	審定執照教字第三十一號
	國語	八	一至四各一角 五至八各一角二分	審定執照教字第二十九號
	常識	八	一至四各一角 五至八各一角二分	覆審中
	社會	八	各八分	審定執照教字第三十二號
	公民訓練指導書	八	各二角	
	自然	八	各八分	審定執照待領
	算術	八	一至四各一角 五至八各一角二分	審定執照教字第二十七號
	美術	八	各一角五分	准予發行
	音樂指導書（一二年級教師用）	二	各三角五分	
	音樂	四	各八分	審定執照教字第四十三號
公民訓練實施方案（初高級合用）			一冊五角	
小學高級用	衛生	四	各八分	審定執照教字第三十四號
	國語	四	各一角四分	審定執照教字第十九號
	社會	四	各一角二分	審定執照教字第四十五號
	公民	四	各六分	覆審中
	歷史	四	各八分	審定執照教字第四十二號
	地理	四	各八分	審定執照教字第四十一號
	自然	四	各一角	審定執照待領
	算術	四	各一角四分	覆審中
	美術	四	各一角五分	准予發行
	音樂	四	各一角	送審中

印有各科內容概說 承索即贈

內容特色

一、各科用書，均於正式課程標準頒布後新編的，與將舊書改頭換面的完全不同。

二、各書內容，完全與課程標準適合，例如：國語的文體支配，算術第一年教材減少，三四年增多，……都和暫行標準不同，已承教育部批獎有加。

三、材料精審，語體文正確明白，不夾土語；插圖尤為生動顯明。

四、分量適合，決不偷減。

形式特色

一、「字體較大」例如：國語，本一二年級用著新三號大字，三年級用若老二號鉛字，四年級用若新四號字。初級各書除練習同體外，絕不用老四號字。

二、「課數較多」例如：初級國語讀本前四冊五十餘面，後四冊六十餘面；算術一二冊各印三十六面，三四冊四十八面，後四冊六十四面。……

三、「彩圖較多」例如：初級國語讀本第一冊，彩圖三十二葉，即四面；二冊以下，各一葉。衛生課本每冊二葉。常識，社會等，每冊一葉。

四、「外觀優美」封底面堅固耐用，印刷華麗，紙張潔白。

（甲226）

訃告

元室黃夫人淑英于民國二十三年國曆一月廿八日未時疾終漢寓，距生于滿清光緒癸未年九月二十五日亥時，得年五十有二。哀子女等親視含殮，寄厝湘南會館，茲趁湘水滿漲，通航利便，先行運櫬回籍安葬，設奠領帖，擇期定後另行訃聞。如家 知好賜唁，請寄交下列地點收轉為感。

杖期生葉開鑫率哀子女等敬啓

計開收件處
上海西摩路大同里三十號本寓
南京國府路大陸印書館收轉
漢口巴黎街口右巷內二十一號張嗣宅收轉
長沙府正街鴻盛商號收轉
湘鄉縣城西門如鴻盛商號收轉
湘鄉湯泉鄉葉家灘本宅

黃金榮為暫設灃涇臨時醫院啓事

病者尤為呼籲無門之苦。鄙人有鑒於此，因謀於所居黃家花園之東側，建一灃涇醫院，完全採取新式設備，聘請高等醫師，為該地居民稍謀幸福。今院之圖樣，業已計劃就緒，不日興建。惟炎夏倏臨，暑威堪虞，時疫之滋蔓，實有追不及待之概。該地遠離市心，或有急病，求診不及，為此暫就園東，禮聘中西醫師，先行設立一灃涇臨時醫院，貧病給藥，不收診費。金榮備藥水一種，凡灃涇居民，皆可索贈。院務委託濟善醫院院長王振川醫師主持一切，並延聘著名醫師，常川駐院應診，自本月二十日起，正式開幕，尚希各界注意為荷。

啓者灃河涇僻處西隅，向無醫院，[illegible]

濟南塲裕通製鹽有限公司監察人程瑞謙緊要啓事

查本年六月十五日新聞報封面廣告欄內載有本公司董事會召集股東會，及一百六十條監察人召集臨時股東會之[illegible]

民國二十三年六月十八日

ZA3216

源泰森記造紙廠全體工人敬謝河北旅滬同鄉會趙南公王延鐘先生事

工人等承河北旅滬同鄉會趙南公與王延鐘先生調解，保證廠主概允一半復工，一半給資回里，俾我全體工人不至流離失所，感激之餘，謹此致謝。

源大皮廠緊要啓事

查本廠所出各貨，除天潼路發行所發行外，並無其他支店及加股他號等情事，如有人在外招搖，意圖淆亂聽聞以致妨害本廠營業者，一經查出，定當依法起訴，決不寬假，即希公鑒。

訂婚通啓

次子建華姪女鴻英承劉偉軍將軍馬曉軍將軍兩公介紹，業於民國念三年六月念日訂婚，敬請諸親友公鑒。

汪發長　汪志義　陶伯英　虞燮元　仝啓

武進交通銀行警告汪泰記烟客郎汪志義啓事

查汪泰記號於三月十三日由常州鼎通公司押保訂立借據將鐵路提單運往丹陽煙葉二十件向本行押滙洋七角八分，逾期未將該貨贖取，[illegible] 二十三年六月二十日

TA1612

滙泰號姜福祥啓事

啟者本號及鄙人一切銀錢進出，向係親自經手，效力已往，時日向來無事，不料近有無恥之輩，在外假借本號及鄙人名義向各親友處招搖借貸，殊屬可惡，誠恐外界不知，受其蒙蔽，為此鄭重聲明。

瞿鉞律師代表三昧禪院住持寬道緊要啓事

據三昧禪院住持寬道稱，本院出資培植，期其成器，距成人後專事遊蕩不務正業（今年廿三歲），寬道去夏奉命接任住持，後屢加教導，又為之延醫治病，費逾五百餘金，不料病愈後拒受訓誡，益形放浪，竟於今年四月間，永忍歷由本院出走，不別而行，一去不返，寬道多方偵訪，渺無影蹤，查該石永忍雖寄食本院有年，向未正式剃度，已正式脫離本院關係，以後該石永忍在外任何行動，均係彼個人行為，與本院絕對無涉，深恐遂近攆越，誣法不明，眞相委請登報鄭重聲明等語，合代登報，諸惟公鑒。

律師瞿鉞啟　事務所七海梅白格路卅八街M十六號　電話三三六三三

李宗培律師代表戴豈心君為上海振華旅館產權啓事

茲據戴豈心君來稱，民國二十年春合夥創設振華旅館於上海四馬路，計本二十股，鄙人所有二股半，至今年合約期滿，遂將全部生財牌號出租於振華旅館新記，繼續營業，現租約將屆期滿，用特委請貴律師代表登報聲明上項生財之二十一分之二分半為鄙人所有，財產不論何人，非法處置，再鄙人並未參加振華新記組織，故對於新記營業盈虧及人欠欠人一概無涉，亦請合併聲明，等語前來，據此合亟代為登報通告如右。

事務所南京路大陸商場三樓三四六號　電話九○六二二號

王鐵華律師受任上海市燭業同業公會常年法律顧問通告

茲受任上海市燭業同業公會常年法律顧問，嗣後如有侵害該公會權利者，本律師當依法保障之，特此通告。

事務所新閘路河南路口八二六二七號　電話一八二六二七號

陳定國律師代表中華記偉號宣告清算並召盤通告

茲據上海當事人中華偉記號來所稱，本號因市面不振，無法維持，業已停業清算，凡對於該號有債權者，於登報之日起七日內來所登記，逾期即作為自願拋棄債權論，所有各項生財，並合併招盤，有意受盤者，請來所接洽可也，特此通告如右。

事務所北四川路老靶子路口一三三一九號　電話四五五九二號

江一平律師受任曹聚順雜皮號號主曹祥春君常年法律顧問通告

本律師茲受任曹聚順雜皮號號主曹祥春君之聘，為常年法律顧問，嗣後如有侵害該號暨曹君名譽營業及一切法益者，本律師當依法保障之。

事務所四川路一四九號　電話一六九二三、四號

沈豫善律師代表張有五吳靜如等質問南洋兄弟煙草公司董事會總經理簡玉階並敬告各股東啓事

[illegible]

ZA3377

倪綱律師代表源成煤號寶和愼煤號協議推讓虹口梧州路寶成里房屋聲明

[illegible]

ZA3323

董哲薌律師代表樓培元為追緝逃妻樓陳氏通告

茲據樓培元聲稱，伊妻陳氏，現年廿三歲，於本月廿六日，[illegible]

錢樹聲　潘仁希　律師代表大中華棉織廠宣告清理並召盤廠基生財

[illegible]

事務所法租界西門路仁吉里三十七號大成法律事務所　電話八四四○九號

RA1118

江蘇上海地方法院布告第一六六三號

[illegible]

中華民國二十三年六月十六日　院長沈錫慶

上海法公董局通告

[illegible]

財政部停辦河北全省官產事務通告

[illegible]

RA1097

國立交通大學招考男女生

學額　考試時期　報名及考試地點　報名時期　附告

[illegible]

國立交通大學暑期學校招生

[illegible]

RA257

私立中英暑期英文補習學校招男女生

程度　報名　開學　校址　特點　章程

[illegible]

上海江西初級中學高級職業學校招男女生

[illegible]

A戊360

中央政治學校招生

一、大學部　二、地政學院　三、計政學院

[illegible]

中央護士學校招生

[illegible]

大公職業學校暨初級中學招男女生

科別　報名　考期　地點　簡章　附啓

[illegible]

董事長　吳鐵城　常務校董　吳醒亞　吳開先　杜月笙　吳蘊初　王延松　俞鴻鈞　鄭洪年　校長　林美衍

江蘇省立黃渡鄉村師範學校招生

[illegible]

中國童子軍司令部立案　東亞體專暑期童子軍教練員訓練班招生

[illegible]

教育部備案　市教育局立案　私立麥倫中學招生

[illegible]

上海市立敬業中學暑期補習學校招收男女生

[illegible]

國立同濟大學暑期學校招生

[illegible]

校長徐維達

蘇州私立維達助產學校招生

[illegible]

主任顧月槎　醫師仝啓

江蘇省建設廳招考公路車務人員訓練所學生廣告

[illegible]

浙江省普通考試教育行政人員臨時考試通告第一號

[illegible]

浙江省普通考試教育行政人員臨時考試通告第二號

[illegible]

國立中山大學教育學研究所招考研究生

[illegible]

上海市興業信託社招標承造鋼質雙層浮碼頭工程通告

[illegible]

上海市藥材業同業公會通告

近見報端有某某藥行宣告清理等廣告，查該行等並非本會會員，恐外界未明眞相，特此聲明。

商務印書館
本日初版新書
景氣學　定價一元一角　郵費五分
張樑任著　如何克服不景氣　係目前最重要問題之一、報章雜誌雖不乏討論此項問題之文字、然大半非基于學理之研究。本書著者爲德政府特許經濟專家、林大學政治學博士。內容除分析景氣循環之各階段外、並將景氣與危機學說、搜集無遺、一一加以深刻之批評、精采扼要。故後詳述景氣探究方法及景氣政策、以補救經濟疲弱于現在、而預防危機重臨于將來、爲研究商業循環唯一之傑作。書由國立編譯館出版、本館印行。
杜佑年譜（中國史學叢書）定價六角　郵費一分半
鄭鶴聲著　杜佑爲有唐世家、幼登仕籍、才兼文武、位至將相。史稱氏該涉古今、以富國安人之術爲己任。著通典二百卷、通達古今。鄭氏以政治家而兼史學家也。本編考證其家世、記載其生平、以年爲經、以事爲緯、而於通典一書、分析尤詳。
外埠函購各書請另加掛號費八分　425

今日本報要目

國內　蔣在京接見各方人員　殷同赴平商通車案　行政院決議駐波葡兩使對調　武漢江水續漲
國外　法外長訪羅馬尼亞南斯拉夫　奧總理再訪匈牙利　美國會休會
上海　留日華僑十六人被逐押送回國　中英銀公司年會報告兩路佳況　駱肇新被暗殺

第一張…要電
第二張…要電　國際
第三張…本市新聞　教育消息
第四張…自由談　春秋　商業新聞
本埠增刊…第一張…小品文字
第二張…電影專刊
第三張…汽車增刊

平瀋通車細則 業經全部決定

技術方面尚須通盤籌劃

殷同自津到平謁何 滿鐵代表在彼候洽

【北平】通車問題經殷同・柴山・等雙方人員、在大連會商結果、所有各項細則、業經全部決定、技術方面、尚須與承辦者通盤籌劃、商洽地點、決於本週內在津舉行、除我方殷同在津等候外、日方柴山昨亦赴津、屆時滿鐵株式會社與國際觀光局亦將派遣代表參加、中國旅行社經理陳湘濤日內即可趕到出席、會商期約在二十二日左右、此次會談要點、趨重技術、故會商人員、亦偏重於承辦者、如中國旅行社及國際觀光局、俟此次會談後、通車問題、即告一段落、只待實行耳、（十九日專電）

【北平】十九日夜午殷同由津到平、談、余赴大連晤柴山、已將會議經過報告黃郛、復電尚未到、仍係口頭商談、並未正式簽字、通車係事實、自下月一日實行、本月二十八日發表、方案均未完全確定、外傳關東軍退出長城綫外暨除塘沽協定等、余尚不詳悉、余二十日謁何、報告在大連會議結果、留平約一週、俟通車各項細則議妥後、即發表、（十九日專電）

【天津】殷同今日午後八時赴平、行時仍甚秘密、關滿鐵方面已派有專員六名、十八日晚到平候殷、晤商通車前手續、（十九日專電）

【北平】平瀋通車後、長城各口設關、關內外通郵、新編保安隊開入戰區、及未接收長城各小口接收等問題、中日雙方均將次第開始討論、長城設關事、設長城各口恢復原狀後、即可實現、長城沿綫淪入戰區後、每年漏收之稅達五六千萬、國庫損失甚鉅、自當設法塞此漏卮、故長城設關、係將東北各關移地徵稅、乃中國本身之事、故我方決於長城各小口完全接收後、即可實行設關、（十九日專電）

【北平】殷同柴山、日內赴北戴河避暑、便中與中日兩旅行社談開始國際旅行社事、有謂殷赴北戴河、係履行通車方案簽字手續者、定本月二十八日公布、國際旅行社定月底成立、七月一日實行通車、（十九日專電）

【天津】殷同最近赴大連與日當局磋商通車事、今日返此、大約七月一日即可正式通車、由北寗路與奉山路各備車一列、所有關於旅行事宜、歸中國旅行社與日本觀光局辦理、（十九日路透電）

昌黎事件解決

烟土罰欵退回

【北平】陶尚銘前來平訪柴山、交涉昌黎日人包圍縣府事、已將該案日人索去之烟土罰欵退回、陶以事畢今晨赴津謁于後、即赴滄州檢閱新保安隊、事畢即返唐山、（十九日專電）

開明書店　新書
繪圖與文學
豐子愷著　每冊五角
本書溝通文學與繪畫、用種種實例闡明「詩中有畫、畫中有詩」之理。研究文學的人讀了可以理解繪畫、研究繪畫的人讀了可以理解文學。

【天津】今午後陶尚銘由平來津、已定二十一赴滄州檢閱新編特警隊、我方對新編特警隊、仍持非全數開入不可、關昌黎日軍包圍縣事、陶尚銘在平、與柴山商決、即退還罰欵千五百元了事、（十九日專電）

【北平】冷口來人談、該地情形安謐、口外之偽警隊長某、係冀省人、口內我駐守之保安隊小隊長某、係籍隸黑水灘、彼此因事關桑梓、相約大事化小小事化無、故該口內外附近商民均蒙其惠、（十九日專電）

【北平】東陵接收問題、前經殷汝耕柴山交涉進行、嗣因某項染指擱淺、日前柴山往長春謁關東軍首腦部、對華北戰區未決事件、均有縝密討論、關東陵問題、已決定本月底或下月初實行交還我方、屆期原駐偽軍宋鼎銘部一營、撤退長城以北、陵園由我調派保安隊駐守保護、（十九日專電）

【天津】日憲兵隊因索鴉片罰欵、包圍昌黎縣府問題、經駐津日副領田中調查真相大白、已無形解決、陶尚銘赴平謁何、並訪日武官柴山、報告日兵縣事經過後、十九日晨八時來津、當晚或二十日即返唐、（十九日中央社電）

北寗路衛生課長 康明震被暗殺

【天津】北寗路局衛生課長康明震、今晨八時半、乘人力車由英租界自宅赴河北大新路公事房、路過日租界旭街新旅社前、突由後追來一青年男子、騎腳踏車、行極速、自後開放一槍、擊中後腦、該人即逃去、康車夫急報警、送入中和醫院、十一時傷重死去、康年三十九、爲南滿醫大畢業、爲東北在平黨務工作人員、去年充北戴河公安局長、今歲得現職、（十九日專電）

【北平】北寗路局衛生科長康某昨夜在津被刺、已入北寗醫院救治、康被刺原因不明、（十九日專電）

【天津】北寗路衛生課課長康明璽、十九日晨九時、由英租界本宅乘人力車赴局辦公、經日租界新旅社前、突遇匪自身後開槍、彈中要害、當抬送中和醫院、因施救不及、即斃命、兇手在嚴緝中、（十九日中央社電）

【大連】北寗路衛生處長康明承（譯音）今晨乘自用人力車赴公事房、行至朝日路時、有乘自行車者一人、突出手槍向康轟放、槍彈深入後腦、康頓時跌出車外、車夫大聲呼救、迨警察趕至時、兇手業已遠颺、乃將康舁往醫院、然抵院一小時後卒因傷重殞命、至於行兇目的、現尚未悉、當局刻在偵查中、（十九日路透電）

冀北興隆縣 日軍強採金礦

【天津】冀北興隆縣金礦、自被日軍強佔、已開未開各礦、不下四五十處之多、開採執照、且由日方發給、並派有日軍駐守監視、出產繳納礦稅、獲利甚厚、聞將來擬使偽方另設機關管理、（十九日中央社電）

日人沒收 東蒙民間槍械

林西多倫汽車路完成

【南京】蒙政委郭爾卓爾扎布電京、近來日本對東蒙錫盟、已採積極進攻策、沒收民間槍械、解散蒙兵、現林西至多倫汽車路、已建築完成、軍品運來甚多、錫盟民衆在其鐵蹄之下、莫敢如何等情、內蒙僅有西蒙完整、若錫盟被佔、則西盟門戶已開、恐難永久保存、內蒙可集苦力十五萬、倘有精幹將領、統一指揮、嚴加訓練、未始不可抵抗暴力、蒙古民衆、覺非團結不足以禦侮、惜實力薄弱、徒受犧牲、中央能予以充分接濟則蒙民定能爲國防之助、（十九日專電）

千小石編
中學會考試題彙編
本書爲保存各科畢業會考資料起見、特蒐集江蘇省、浙江省、湖北省、湖南省、山西省、江西省、福建省、安徽省、綏遠省、上海市、南京市、青島市、廣州市等二十二年初高中及高中師範科畢業會考試題全部、分科彙編、共分公民黨義、國文、歷史、地理、自然、生物、物理、化學、數學、英文、小學行政、教學法、法學通論、社會進化史等門、各科題試均附詳解、以便讀者之參攷、全書一厚冊、約五萬字排印、計八十頁。
▲上海北山西路順慶里四弄四號實學研究社發行▼
實價每冊一元四角　郵費一角三分
總經售　上海生活書店　上海北新書局　各大書局

今日
中西大藥房
西門支店開幕大廉價大贈品
西門支店　老西門和平路口
同時全埠總分店聯合舉行
夏季大廉價大贈品
犧牲品
錦盒明星水減售七角
一滴香每瓶減售五角
神效功德水
保命時疫水廿瓶八角
各種菓子露買一送一
法國香水買一送一
總店特設衛生用品部
今日犧牲品　原價各有特價出售
怡白　茂白　肥皂　光皂
本西門支店特設五角組　專售各種化妝香品四種以上

蔣委員長 接見軍政要員

【南京】軍事委員會委員長蔣中正、連日接見京外要人極忙、聞蔣于二十一出席中央政治會議、及二十一中常會議後、在京休息一日、於二十二或二十三赴杭視察五省公路、及航校最近設施、黃郛已與蔣電報約定、在杭會晤、商談華北各項問題、（十九日專電）

【南京】于右任十九晨由滬抵京、八時赴軍校晤蔣委員長、商談要公、定二十到院、將院務稍事整理後、即擬赴湯山暫作、籍資調養、（十九日專電）

【南京】浙主席魯滌平派省府秘書長魯岱到京迎蔣返杭、並順便向中央報告政情、魯談、魯病已愈、依假滿即返杭復職、其省府重要公文、仍送莫干山魯親自批閱、（十九日專電）

【南京】十九晨行政院長汪兆銘、監察院長于右任赴軍校官邸訪蔣委員長、面談重要政務、一點餘鐘始辭出、（十九日專電）

【南京】財長孔祥熙十九晨由滬抵京、出席行政院會議、午後謁蔣、對財政問題、商談甚久、孔俟經委會九次常會開會後、即於二十一日赴滬、勾留一日、二十三日偕夫人宋靄齡、財部總務司長許建屏、及男女公子等、趁暑期內乘車北上、返晉省原籍一行、並順道視察晉綏各省稅收機關、約兩星期返京、（十九日專電）

【南京】蔣委員長返京後、連日中央各要人均往軍校官邸拜謁、十九日上下午、蔣氏曾與于右任・居正・汪兆銘・孔祥熙・張羣等會晤、對中樞大計有所商談、又意使鮑斯加里及李杜十九日午後亦謁蔣委員長、（十九日中央社電）

【南京】居正十九日晨返京、下午赴院視事、據談、華北尚安謐、黨務亦良好、在魯晤溥、每日以讀書寫字消遣、陳立夫現赴青島、即由該處乘輪返京、（十九日中央社電）

羅文幹返抵京

謁汪報告出巡經過

【南京】羅文幹十九午返京、下午謁蔣、羅談、此行考察湘省、民風醇樸、較鄂爲佳、故犯輕罪者較多、惟監獄設備、因經濟關係多不完善、俟經費有著、即予改良、（當無問題、鄂省民性較強悍、判罪多徒刑、監獄更簡陋、此後自當設法改良、以重人道、偕行之沈家彝、尚須繼續考察、並未同返、（十九日專電）

【南京】羅文幹偕王蘭錦、十九日下午一時乘吉和輪抵京、返邸稍息後、即赴部視事、並謁汪院長、報告出巡經過、據羅語記者、此次出巡、在鄂視察武漢兩地、在湘視察長沙・醴陵・邵陽・湘潭・湘鄉・寗鄉・等地、以部務股繁、故先返京、湘其餘各縣及鄂各縣、由沈家彝代爲視察、湘省風景良善、人民勤勞、犯罪者甚少、全省現祇五千餘犯、民事案多爲爭墳地而起、民刑各案均極輕微、法院尚少積壓、鄂省除武漢親加視察外、餘由表冊研究、積案亦不多、民事案超過千元以上之巡迴案件約佔十之二、刑案以詐欺竊盜較多、兩省法院之設置、以軍事政治區域爲標準、故有輕重倒置之弊、如湘之祁陽等縣、鄂之穀城大冶等縣、訟案均多、祇設承審員、湘之岳陽、鄂之孝感黃陂等縣、訟案少、反設地方法院、於經費人才、均不經濟、監獄亦然、武昌長沙之新監費數十萬元、規模極大、其他各縣舊監每多修理之費、不但有失平衡、且與刑事政策刑以北刑之本旨相反、所有改革之點、已擬定意見、俟沈返後、統籌辦理、（十九日中央社電）

張羣謁蔣汪 報告鄂省政務

【南京】張羣十九日抵京謁蔣、並向中央報告湖北省政情形、對二十三年度預算、因會計年度接替、須與中央當局有所磋商、張談鄂省政現狀、㈠原有團隊擬將冗員一律裁去、以節經費、㈡財政方面、本不充裕、須加整理、並望中央能代爲設法、至政院通令取銷苛捐雜稅、鄂省除各縣本身所徵者外、原無苛細可指、今後更當嚴格廢除之、㈢土地清丈亦爲本省一年度之主要工作、因共匪鄂境內未清、惟鄂省邊境、仍有竄入可能、不能不加防備、本人在京不多停留、將赴滬訪察鄂省在江南造船所定造內河船輪八艘、（十九日專電）

【南京】張羣十九日下午一時乘吉和輪抵京、據談、此次由漢來京、係謁汪院長蔣委員長、報告鄂省政務、並請示二十三年政務設施、二十二年度省庫收支適合、曾還去以前欠債數十萬、又整頓水警、裁汰老弱、耗洋二十餘萬、添購新艦八艘、俾充實水警力量、內河商輪整理、亦由航商與地方當局組督理委員監督、一切頗有成效、目前最重者、爲整理地方團隊、減輕人民負担、省庫尤無苛捐雜稅、但地方保衛教育等事、徵收各稅、不免苛雜、現將直轄公安機關經費、改由省府付給、以便取消苛徵、（十九日中央社電）

意使抵京謁蔣

【南京】意使鮑斯加里十九日晨抵京、赴館休息、下午五時半、赴軍校謁蔣委員長、作私人拜會、鮑使定十九日夜車返滬、（十九日中央社電）

參謀部草擬 安定邊防計劃

【南京】參謀部邊務組草擬安定邊防計劃、將提出國防委員會審議、西南軍人首領、六月二十一日在粵舉行湘粵桂三省軍事會議、會議地點、將在廣州或韶關、除陳濟棠・李宗仁現在粵、湘何鍵・桂白崇禧亦已啓程、（十九日專電）

西康土司制度

中央不允恢復

【南京】西康德格五縣民衆、向中央要求、恢復土司制度、中央據電後、以土司制度久經廢止、無再恢復必要、礙難照准、將轉飭劉文輝、向德格等五縣民衆解釋、（十九日專電）

本報定價目
本報廣告刊例
電報掛號六七八

通令廢除苛捐雜稅

張歆海李錦綸兩公使對調

任命傅銅爲安徽大學校長

行政院決議

【南京】行政院十九日晨九時、開第一六五次會、到汪兆銘・孔祥熙・陳公博・陳樹人・王世杰・朱家驊・石青陽・顧孟餘・陳紹寬等、汪兆銘主席、

甲）審查報告事項

㈠內政部黃部長各委員長報告、奉交併案審查公務人員革除浪費禮俗暫行規程一案、審查結果、將原規程改爲公務人員革除婚喪壽宴浪費暫行規程、並將其條文酌加修正、請鑒核案、決議、修正通過、

（乙）任免事項

㈠外交部汪部長呈、擬調駐葡萄牙公使張歆海爲駐波蘭公使、並調駐波蘭兼駐捷克公使李錦綸爲駐葡萄牙公使、請鑒核分別任免案、決議、通過、呈府、

㈡軍政部何部長呈請、任命鄭爲楫爲第六十一師副師長、尹呢爲參謀長案、決議、通過、

㈢教育部王部長呈請任命傅銅爲安徽大學校長案、決議、通過、

㈣司法行政部羅部長呈、天津地方法院庭長陳寬香、河北高等法院庭長祝宗梁等十員、均另有任用、請鑒核免職案、決議、通過、

（丙）討論事項

㈠內政部黃部長財政部孔部長會呈送辦理土地陳報綱要草案、請鑒核頒行、並轉報中政會備案案、決議、通過、

㈡內政部黃部長呈請撥發永定河大汛臨時經費二萬五千餘元案、決議、飭財政部照撥、

㈢財政部孔部長呈、查現由中央征收統稅之貨物、計有捲烟薰菸葉棉紙、及其自接組成品火柴水泥麥粉啤酒及駐廠征收之洋酒等各該統稅征收條例或章程內、均經明白規定、就關就廠、或就產地征收一稅之後、即准通行、全國不得再征任何捐稅、而各省市地方政府、有以地方需款爲詞、自立名目就地重征者、如產銷稅則匪稅・善後捐・保衛捐・公益捐・教育捐等、不一而足、雖迭經咨請制止、但事實上仍屬此停征、擬請申明定章、通令各省市政府、嚴飭所屬、嗣後對統稅貨品、絕對不得再以地方需款爲詞、對物重征任何捐稅、其現在尚有征收者、應即尅日停止、以維稅制、而昭鄭重案、決議、通過、呈請國府頒布明令、

㈣財政部孔部長呈、前次全國財政會議議決、廢除苛捐雜稅案、規定不合法稅捐範圍六項、㈠、妨害社會公共利益、㈡妨害中央收入之來源、㈢、複稅、㈣、妨害交通、㈤、爲一地方之利益、對於他地方之輸入爲不公平之課稅、㈥、各地方物品通過稅、至其整理之辦法、亦經議定程序四項、㈠、各省市征收合法稅捐、其開始征收時期、遠在民十七年十一月國民政府公布國家地方收支劃分標準以前者、應將稅捐名稱用途稅率征收概數征收年月、列表專案報部、㈡、各省市征收稅捐、其未依據現行法律或法令舉辦、並征收時期、在國府公布國家地方收支劃分標準案以後者、應將稅捐名稱用途稅率・征收概數・征收年月・列表專案報部、轉送立法院補請審議、㈢、各省市征收稅捐或增減稅目、凡與法律或法令之規定、有抵觸時、財政部得隨時制止撤銷之、㈣前列六項不合法稅捐各類、統自民國廿三年七月一日起至十二月底止、分期一律廢除、至應如何抵補另案核定之、如各省市果有特殊情形、未能遵限廢除者、得專案呈部核辦、請鑒核、通令各省市政府一體遵照、切實辦理案、決議、通過、呈請國府頒布明令、

㈤寗夏省政府主席馬鴻逵電請、撥給軍餉費用、及振欵案、決議、關於軍費由軍政部商承軍事委員會辦理、關於撫卹與振費再發五萬元、飭財政部照撥、（十九日中央社電）

津回教徒 搗毀書局二家

【天津】津大胡同大成書局經售滬總局發行之年羹堯平西、內有侮辱回教處、津回民數百、今午後四時、羣至該局、入內搗毀、並打傷學徒一人、嗣復至代售該書之直隸書局蔚文書局、施行同樣搗毀、兩書局亦各有一人受傷、事後回民六名到官自首、三書局爭聞分赴商會及各業公會呼籲援助、（十九日專電）

【天津】津直隸・大成・蔚文・三書局、因發售年大將軍平西一書、頗有侮辱回教徒字樣、十九日晨回民集衆三四百人、先後將該三書局搗毀、直隸書局受損較大、店員王忱文應柏文二人亦被毆傷、事後教徒紛赴區署自首、書局亦報區請求查辦、當局以雙方既經投案、決依法究辦、聞三書局損失約在三千元左右、（十九日中央社電）

揚子江水整會 設下游治江會

【南京】揚子江水整會設置下游治江委員會、以江陰・常州・南通・如皋・啓東・海門・太倉・崇明・寶山・川沙等十縣爲範圍、置委員十三人、指定常委三人、由水整會蘇建廳及十縣推出一人担任、凡縣候選人已推出、惟寶山尚未定、俟完全推定選一人爲常委後、即成立、會址設南通、（十九日專電）

偽方懸購義軍頭目

【北平】偽奉天警務廳、對攻擊義軍之偽警隊、特懸賞鼓勵、凡捕獲義軍頭目者、賞五百元、其他賞二百元、奪獲長槍一枝、賞二十元、奪獲手槍一枝、賞三十元、（十九日專電）

林語堂主編

人間世

小品文半月刊

陶亢德 徐訏 編輯

第六期今日出版

徐志摩遺像 / 關于藝術 / 雜談姓氏 / 完人 / 哈達小輿紫頭紗 / 中國人之聰明 / 老殘遊記二集序 劉鐵雲 / 存佛遺稿 / 小品文筆調 / 論小品文雜拾（續）/ 泥沙雜報 / 我的安置法（附跋）/ 變風 / 鐵端 / 柳芽兒與榆錢兒

玄暢　風子　徐懋庸　追汪　語堂　楊　語堂　開銓　姚穎　劉農　聚仁　老向

談明星 / 「不驚人集」前記 / 驛站與京綏路 / 帝京景物雜記 / 道旁的智識 / 太平天國天京觀察記 / 楚辭九歌今譯 / 爲國吟 / 輕愁 / 寂寞 / 東南風（續集）/ 余志摩小姪女 / 寄寄文

楊天聞　徐懋庸　錢天起　啓无　阿英　卜之琳　簡又文　李又然　寅恪　劉南　徐訏　華士　大華烈士　張自譯　李商隱

每冊大洋一角　五分　全年定閱三元二角

上海北四川路良友圖書公司發行

電影畫報

第十一期 六月號

鄭君平主編

上海良友圖書公司出版

今日出版

文字：影界時評 CC／電影明星圖誌 陳炳洪／電影故事 程步高／璧克馥范朋克婚變記 陳炳洪等／影迷日記 曲元／銀色小品 陳嘉震／好萊塢通信

圖畫：袁美雲女士／明星近影／國產新片／開末拉動員／工作留影／國外新片介紹／奇異酒店

每冊大洋一角　預定全年國內連郵二元二角

亞東圖書館 標點本特別廉價 一律六折（原售九折） 六月廿日截止

上海五馬路二九六號

再版 醒世姻緣傳 徐志摩序，胡適考證，孫楷第考證 洋裝定價三元四角 平裝定價三元 郵費一角半

十四版 紅樓夢 胡適考證，序，跋 陳獨秀序 洋裝定價四元二角 平裝定價三元二角 郵費一角半

十四版 水滸 胡適考證，後考 陳獨秀序 洋裝定價二元八角 平裝定價二元二角 郵費一角半

十五版 儒林外史 胡適評傳，年譜 陳獨秀序，錢玄同序 洋裝定價一元六角 平裝定價一元三角 郵費七分半

九版 西遊記 胡適考證 陳獨秀序 洋裝定價二元五角 平裝定價二元二角 郵費一角半

十版 三國演義 胡適序 錢玄同序 洋裝定價二元八角 平裝定價二元二角 郵費一角半

七版 鏡花緣 胡適引論 洋裝定價二元二角 平裝定價一元六角 郵費七分半

七版 水滸續集 胡適序 洋裝定價二元七角 平裝定價一元七角 郵費七分半

五版 三俠五義 胡適序 洋裝定價二元七角 平裝定價一元二角 郵費七分半

四版 兒女英雄傳 胡適序 洋裝定價二元六角 平裝定價二元 郵費一角半

九版 老殘遊記 胡適序 洋裝定價八角 平裝定價五角 郵費五分

再版 海上花 胡適序 劉半農序 洋裝定價二元一角 平裝定價一元九角 郵費七分半

四版 官場現形記 胡適序 洋裝定價三元 平裝定價二元四角 郵費一角半

初版 今古奇觀 孫楷第序 洋裝定價二元三角 平裝定價一元七角 郵費七分半

▲掛號寄件加郵費八分

（18）

中學畢業試驗準備用書

使君利用最經濟的時間與精神解決會考時一切難關！

必修學科十五種，重要習題二千餘題，解答詳明，簡易淺要，記憶容易，本書中有諸君所需要的完美之答案

六厚冊 二千二百頁 定價三元

特價一元八角

外埠郵費另加二角三分

上海四馬路 大東書局發行

正中書局初中教本秋季出版特先預告

十三經索引

豫約本月底截止

原定價五元五角　豫約價三元五角

樣本備索

開明書店

準備會考算學新書 特價六折 外埠六月底延一月止

仇毅編

▲最新算術八百題詳解 定價一元二角

▲最新代數一千題詳解 定價一元六角

▲最新幾何八百題詳解 定價一元五角

▲最新三角六百題詳解 定價一元五角

▲最新代數學 定價一元三角

掛號寄費各三角三分

以上各書係根據教部課程標準而編，其中所錄試題，係選自各種教科書及最近各學校之考試題，各省中學會考試題，所有算術代數幾何三角各題，見於本書者約五分之三四，極應時代之需求。凡準備會考投考升學者，宜人手一編也。

上海四〇四號 曉星書店

陳家港濟南場裕通鹽業股份有限公司董事會否認監察人召集臨時會啓事

頃閱六月六日新聞報載裕通公司監察人程瑞謙召集股東臨時會公告一則查公司法第一百三十三條載有股份總數十分之一以上之股東得以書面記明提議事項及其理由請求董事召集股東臨時會等語是股東不應向監察人請求召集股東臨時會監察人亦無接受此項請求之權已無疑義至其提議事項無非以登記領照爲詞但本公司呈請註冊正在進行斷不能藉口爲請求開會之理由況揚州左衛街二十九號即係從前裕通公司揚州總號早經部令及股東會議決全部撤銷何能指爲開會地點此種召集公告顯係別有用意殊非正當除呈請主管官廳核辦外特此鄭重聲明無論該監察人召集任何會議概不承認凡我股東務希注意

有美皆備　無麗不臻

美麗牌

華成煙公司出品

五華實業信託銀行設立八仙橋支行通告

本行爲便利法租界一帶顧客起見特於八仙橋麥高包祿路設立支行擇於六月二十日開幕並爲優待存戶計在開幕期三個月內贈送國產精美贈品以留紀念如蒙惠顧無任歡迎

上海五華銀行謹啓

支行行址法租界八仙橋麥高包祿路一六二一八號　電話八二八六三

莫干山 上海銀行 中國旅行社 夏令辦事處開幕通告

敝行社莫干山辦事處於六月廿日開幕辦理匯兌存欵兌付旅行支票發售聯運客票代定旅館房間並由杭州中國旅行社自備汽車接送莫干山旅客取費低廉赴山諸君委託一切事件請即惠臨接洽無任歡迎特此通告

莫干山辦事處地址武康路三百六十七號　電報掛號 Comsavbank

總行社 寧波路四川路 敬

京市江浦江寧六合 乙和祥鹽號爲證明所售之鹽並無毒質啓事

竊以鹽爲人生日食所需未可一日或缺吾國數千年來從未聞有食鹽中毒之事敝號承辦京市等處食岸運銷鹽斤數十餘年兢兢業業從無貽悞而所售之鹽均係購自淮南北各場所產色質俱佳之品並須經過駐場食鹽檢定所以化學方法檢定合格方准重運出場到圩後又經十二圩食鹽覆查所化驗合格給予樣瓶方准上堆迨掣運抵京仍須由京市食鹽覆查所化驗合格方准起卸並須經過下關掣驗局監視收倉以後方准售賣是敝號所售之鹽已經官廳再三化驗可以證明無毒者一也乃月前南京漢西門附近忽有市民中毒情事謠諑紛傳歸咎於鹽敝號立即呈請鹽務官廳調查化驗並嚴究來源以明眞相其調查之結果已由鹽務署葉技正具有報告詳載鹽務署長轉呈部長文內並由淮南運副派員來京會同警廳傳集福德隆等商號嚴究來源依法偵查其化驗之結果已由鹽務署會同京市衞生事務所並復查所人員同至敝號內逐包扦取鹽樣公開化驗經衞生事務所來函証明並無亞硝酸鈉發現在案是敝號所售之鹽又經官廳再三化驗予以証明無毒者二也除鹽務署葉技正詳具報告並由鹽務署長呈明　財政部長外敝號亦奉有淮南運副諭知在案茲爲免除誤會起見特將朱署長原呈錄登以昭大信

近日報載京市漢西門附近因有食鹽而中□之事本署□即於本月十五日派技正葉璇等前往漢西門福德隆等鹽店及各中毒人家與各警察衞生機關詳查一切據其報告謂該福德隆等鹽店售出之鹽有全家食之而全中毒者有全家食之而少數中毒者亦有未食鹽而亦生病者亦有食之而並無絲毫病症者　所謂食鹽中毒頗多疑問如該鹽確含有亞硝酸鈉毒，則必有特別來源或係該鹽店中缸中含有亞硝酸鈉品物混入或係店中所售染料等摻入此由於外來物之混合而鹽之本身並無毒質等語　查全國各場產鹽均經本署逐加化驗並不含有亞硝酸鈉至於京市食鹽概由乙和祥鹽號總售亦經本署於本案發生後會同京市衞生事務所將乙和祥鹽樣檢取化驗經該所來函證明並無亞硝酸鈉發現在案　該福德隆等鹽店所售之鹽如果確爲含有亞硝酸鈉品物所混合是否別有來源抑係因保藏不慎所致業經本署一面令飭淮南運副澈底查明嚴予取締一面將調查辦理情形作成新聞稿送交各報刊登俾明眞相所有本案辦理經過情形理合抄檢葉技正調查報告一併呈請鈞核謹呈

部長　附委員調查報告　鹽務署長朱庭祺謹呈

按京市食鹽向由敝號依法承辦運輸行銷在現行法令之下鹽務上關國稅下繫民食各有行銷區域不容侵佔而敝號對於銷售鹽斤尤以裕課衞生爲目的此次雖有訛傳既經官廳之證明浮言自息所冀京市江寧江浦六合等處食戶諸君照常安心購用敝號敢以名譽爲保證絕無流弊特此通告敬乞　公鑒

乙和祥鹽號謹啓

杭州清河坊七十餘年老店

恒豐綢緞局夏季大減價

自國曆六月十七日起　大減價三星期　特設廉價部　各貨同時一律誠實減價

電話二五七〇

廣東各種傘骨廠 正鋼時髦傘骨批發

如蒙定購依期起貨現欵或押匯悉從便　造廠杭州市米埠十四號　無線電報掛號一九九七七

商辦漢鎮既濟水電股份有限公司發息通告

啓者本公司二十二年度股息經董事會按照章程決議於本年六月二十日起開始發給凡我股東請於每日上午九時至十二時下午二時至四時攜帶股票息單及股東印鑑赴本公司領取爲荷

國債基金管理委員會還本付息通告

查奧國賠欵擔保二四庫券到期應付本息定於六月二十日起由各地中央中國交通三銀行開始付欵特此通告

欲購買房地產者注意

本公司茲有坐落各區及各種價格之各種房地產業出售有意購置者請臨四川路二九〇號中國營業公司接洽電話一五四一〇號

交通部上海聯合電報掛號處通告

凡原在國際電台及各水線電報公司登記之掛號字樣其在郵用於國際來報而尚未納費續掛者自本年七月一日起一律取消凡已經通告在案而期滿之日特此通告

交通部第四屆船員檢定考驗通告

考字第八號

查本部第四屆船員檢定考驗經定於本年六月二十七日上午九時起在吳淞商船專科學校舉行凡經准予考驗之各船員應於二十六日上午九時以前攜帶本人最近半身二寸相片一張至上海航政局報到聽候考驗茲將各科考驗日程列下：二十七日上午國文・外國文　下午輪機學・機械常識　二十八日上午船藝・航海　下午氣象・法規　二十九日上午國文・外國文　下午游泳・實習　乙種二管輪一管輪・輪機實習

時評

日本外交策略與海軍談話

敬

日內瓦軍縮會議延期之後。世界人士關懷於軍縮問題者。乃集中其注意力於英美日三國之海軍會談。美代表台維斯於本月十六日由巴黎起程赴倫敦。參加海軍會議之預備談判。此次會談之具體內容。目前尚難確實明瞭。惟日本則早有準備。關其於海軍會談席上提出之主張。第一要求各國低減噸數。縮少艦艇。第二打破已往比率主義。第三確保國防自主權。第四確立軍備平等原則。茲四點歸納之。又可分為兩項。一則要求英美兩大海軍國減低噸數。縮少艦艇。二則確立日本之所謂軍備平等原則。

日本獨霸東洋之雄心。自九一八事變後。愈見積極。復審知英美二國。無論在經濟上或軍事實力上。對於遠東。皆有不能分割之關係。然又莫不遠隔重洋。一旦有事於遠東。非有現時二倍以上之兵力。不能得到戰爭之勝利。卽令英美切實聯合。至多亦僅能保持現狀而止。况近來英美對立。日本又脫離國聯。乃亟圖乘此機會。起而謀操縱太平洋之霸權。并伸長其勢力於赤道以南及香港以西。故其高唱縮小各國現有海軍噸數及減少艦艇之用意。無非在削小英美之攻擊實力。蓋英之新嘉坡。美之珍珠港。距離日本海軍根據地均在三千浬以上。設無巨大艦艇。持萬浬遠洋之續航力。皆不足與日本海軍決最後之勝負也。

假若日本之上述主張。而為英美所拒絕。則日本將退就其次。復有所謂海軍軍備平等之要求者在。此一提議之眞義。在消極方面因條約限制。可以削弱英美現有之海軍實力。卽就地理關係論。菲利濱既於不久之將來宣告獨立。則佐世保要港之威脅。已去其大半。此外雖有香港為英國海軍之前衞。島為美國空軍之根據地。而以與英美並駕齊驅之日本海軍力。自足摧毀此區區彈丸地而有餘。故海軍軍備平等原則一旦成立。則日本海軍實力便可相形而加強。屆時英國海軍將不能越新嘉坡而北。美國海軍不能經夏威夷而西矣。

英美兩國。果能和衷共濟者。尚足聯合以對日。無如兩國之間。暗鬥甚為激烈。如在南美則有投資關係之衝突。在本身則有戰債問題之齟齬。日本利用此種弱點。乃拋棄其素常排美之輿論。一則標榜廣田之所謂道義外交。成立赫爾廣田之文書交換。二則派近衞文磨赴美。多方疏解。以表明心跡。三則提示「滿洲」門戶開放。以為厚餌。一方對美。冀惡感之減輕。一方對英。則戒備加嚴。英國之亞洲政策。首在穩定印度之經濟與政治關係。而對華之發展次之。大戰而後。英人此種企圖。尤為顯著。其顧忌最深者厥為防制蘇聯之東進。保持遠東市場之現狀。然英國僅能扼守印度。而不克控制遠東全局。即足予日本以挾制之機會。英人知其然。故於海軍預備會談之前。不得不處處遷就日本以示好意。英美日三國之關係。固如是也。

日本欲挾其離間之策。使英美合作變成紙上空談。然英美皆為世界資本主義之巨擘。各以開拓市場為急務。而海軍優勢之確保。又為開拓市場所必需。豈有不遠慮及此。以此推論。海軍競賽之活劇。終不免重演於今後。而况九一八事變後。遠東均勢。早經破壞。欲圖調整糾紛。又必發生識者謂三國海軍會議前途之黯淡。初不下於日內瓦之軍縮會議。豈無故哉。

招商局船期廣告

江新快輪准於六月二十日星期三晚開往漢口沿途各埠均靠
江安快輪准於六月廿一日星期四晚開往漢口沿途各埠均靠
公平快輪准於六月廿一日星期四上午九時開往汕頭香港廣州
安快輪准於六月念三日星期六下午五時開往普陀

招商局招商拆卸棧房廣告

茲有金利源十一號棧房擬行招商承包拆卸及承買舊料有意者可於本月二十二號以前親來福州路外灘本局船舶科領取章則投標此佈

國營招商局

義華洋行 永年快輪准於本月二十日(星期三)晚直放重慶 船泊浦東招商華棧

接洽處九江路二八四號 民生實業股份有限公司 電話九三三〇一八一

三北公司 三北快輪准於本月二十日禮拜三晚開往漢口宜昌沿途均靠

三北公司 靖安快輪准於本月二十日禮拜三開往福州 此啟

寧紹公司 華平輪船准於本月二十日(星期三)開往漢口沿途各埠均靠 本公司啟

渣華郵船公司 『芝尼加拿』准於六月廿一號晨開往廈門香港小呂宋爪哇 (行址)四川路一一三號 (電話)一四二六五至七 送客小輪時間禮拜四上午八點半鐘地點外灘新關碼頭

三北公司 新寧興快輪准於國曆六月念二日即禮拜五晚開往漢口沿途各埠均靠 本輪賬房啟

光耀 永游 快輪定於本月二十二日直放宜昌重慶

本行江輪裝貨穩安快速對於搭客招待週到如蒙賜顧請駕臨九江路二百八十號或廣東路一百六十三號也可 義華洋行

大來輪船公司 美國郵船公司

六月廿三日林肯總統開往香港及小呂宋
六月廿七日格蘭總統開往香港及小呂宋
七月三日孟羅總統開往香港及週遊世界
七月三日柯立芝總統開往香港及小呂宋
七月七日林肯總統開往紐約經舊金山及巴拿馬運河

如蒙惠顧請駕臨敝公司客票部接洽無任歡迎 上海廣東路三號 電話一五三〇九

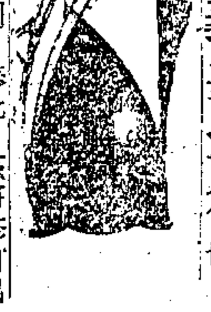

江海關為奉發修訂出口稅則項目表定期實行布告

第一三七零號

案奉財政部令發修訂出口稅則項目表，定期本年六月二十一日實行，飭即遵辦等因。奉此，茲將修訂出口稅則項目表開列於左。[illegible]……魚介，海產品，鮮及冰，免稅，其他，從價征稅百分之五。第一〇五號，(甲)每百公斤征稅國幣二角四分，(乙)每百公斤征稅國幣三角。第一四五號，每百公斤征稅國幣三元五角。……未列名金屬製品免稅，其他，從價征稅百分之七．五。……(甲)橡皮樹膠及其製品，均免稅，(乙)其他，從價征稅百分之七．五。……三項稅率均無變更。[illegible]

中華民國二十三年六月十九日 監督唐海安 稅務司伯樂德

交通部購料委員會招標通告

第四十七號

為通告事本會茲奉部令需購八號鍍鋅鐵綫二百噸各商有願承辦者請向上海北京路二五五號墾業大廈四〇五號本會繳洋二元領取程式單等件所有標函均須裝入本會標函封用火漆封固並限於七月五日上午十二時以前投送本會(逾時不收)即於同日下午二時在本會當衆開標特此通告

中華民國廿三年六月二十日

江蘇省立上海中學實驗小學建築新校舍招標

本校擬於滬閔南柘路吳家巷地方建築新校舍備有詳細投標章程請於六月廿四日前向江西路三六一號上海新華信託儲蓄銀行地產部索取

隴海鐵路管理局通告

查本年三月二十六日，全國聯運時刻網會議議決案，各路之行車時刻，應悉以第301、302兩次滬平通車之時刻爲標準，互相銜接，統由七月一日起一律改訂，同時實行一案，本路各次列車之時刻，經已重新改訂，如期實行，除將新訂之時刻，另行登報外，特此通告。

中華民國二十三年六月十五日

局長 錢宗澤 副局長 周嘯潮

乙A 3297

尚賢堂婦孺醫院啟事

敝院葛朱兩醫師被病家誣控未經法院傳訊事實大白茲於本月十九日判決得直惟恐各界或有未明此中眞相者敬將事實經過概括陳之產婦沈李氏於本年四月二十三日來院待產據云在家有水流出入院後曾見少許翌日即不復見於六日內體溫脈搏小便血壓以及胎兒之位置心音均無異象骨盤各徑亦屬正常在此種情形之下無立施手術之必要至第七日晨產婦自行作產惟陣痛微弱至下午六時宮口僅開二指因作產進步之緩當時囑產家請原介紹人鐘醫師來院會診結果給鎮靜劑徐待其開翌晨產勢進步仍緩又延紅十字會總醫院產科主任葛醫師於上午十時來院會診再給鎮靜劑使之睡眠徐待全開至下午六時宮口始開足藍醫師於七時復來院施高鉗手術取出胎兒胎兒尚有心跳施救無效惟胎盤不能自下不得不施手術取出胎盤出後子宮仍不收縮流血頗多即用紗條塡塞宮腔同時注射縮宮藥強心藥以及食鹽水均未能奏效延至四時而李該氏於兩年前因小產流血不止曾來敝院診治經朱醫師施行手術結果良好小產前曾患傷寒症小產後又患咳嗽吐血體質不健復遭難產故力不能勝遂致挽救無效藍醫師之診斷爲子宮收縮無力胎兒不能自行產出故施行高鉗手術以致胎盤粘連不下故施胎盤取出術(胎盤粘連之原因或由梅毒性子宮內膜炎所致因血液檢査之結果爲康氏反應陽性四十字)胎盤出後子宮仍不收縮產後出血不止以致不救本院對於病家素持慎重以前報載新聞關於本院之事與事實不符敝院實難緘默用特聲明以正社會耳目此啟

中英疆界糾紛

我建議組委員會謀解決 英政府迄無答覆

〔倫敦〕中國政府正式向倫敦建議組織委員會、解決四十年來之疆界糾紛、英國尙未答復、但過去四十年之經驗、未必能鼓動英政府對於中國建議之興趣、中英兩國互爭之土地、處於緬甸與雲南省之間、設立混合委員會調解長期爭執之計劃、須視兩國政府調査結果而定、故成功與否、殊無把握、二月間中國駐英公使郭泰祺曾照會英國外部稱、緬甸之英人探險隊、武裝侵入中國國境、破壞中國主權、惟英國否認此說、據中國政府稱、緬甸礦務調查員偕同武裝人員於去冬越過緬甸與雲南省間之爭執區域、探險隊之目的在調査金錫及其他礦物、沿途製橋、深入中國境內、英人對於中國人民之責言表示懷疑、稱探險隊未達中國領土以前即已中止云、英國照會中國稱、當探險隊出發時已奉「不得入爭執區之訓令」、英國駐華新公使賈德幹否認探險隊曾藐視此項訓令云、中國政府復訓令仰光領事進行調査、中國政府所以建議設立一共同委員會以求永久解決疆界糾紛者、蓋係此事所以引起云、(十九日國民電)

美教士被殺案 官方協緝兇犯

〔北平〕袁良談、殷敎士案發生後、美使曾來市府、請求協助辦緝匪犯、本人連日令公安局積極偵査、務期破獲、刻尙無綫索、該案發生地點、在宛平縣境、前電于請飭宛平縣共同偵緝、惟平郊遼闊、早已分佈警察、維持地方及外僑、迭令公安局注意保護、余晉龢談、殷敎士案發事地點雖屬宛平縣境、但與市郊毘連、本人已分飭所屬、上緊協緝、務獲法辦、惟截至今日、尙無綫索、彼處盜匪甚多、恒利用省市交界、施行搶刦、槍殺殷敎士匪犯、想係該處藏匿之盜匪、磨石口距山黃村為省市交界處、向為盜匪盤踞地點、本人因本市警察有限、曾請衞戍部派隊駐防、已蒙俯准、將來該地一帶治安、由軍警共同維持、(十九日專電)

武漢江水續漲

〔漢口〕武漢江水續漲、武昌武泰閘已發現浸漏、國家河袁家河四圍路堤亦漏水、省防水會十九日加工搶築、並派員繼續査堤、以免危險、(十九日專電)

日司令今村 宴湘軍政長官

〔長沙〕日司令官今村率五艦到湘、十九晚宴軍政長官、省府二十日還宴、二十一日赴漢、(十九日專電)

衛生署之 我國超格死亡統計

〔南京〕我國每年超格死亡、(如自殺·溺斃·槍殺及一切非因病而宛死者、)據衛生署之統計、約六百萬人、以平均年齡十歲、及消費每年平均五十元計算、每年因超格死亡而損失者、達三十萬萬元、該署並以建設價值計算、計每年可建設㊀鐵路三萬里、㊁工廠八百個、㊂大學一千所、㊃小學十萬所、㊄醫院五千所、㊅自來水廠六百個、㊆柏油馬路十萬里、竟有如此驚人之損失、國人殊少注意、(十九日專電)

上海市國貨調味品業緊要啟事

溯自五四以還敝廠等鑒於仇貨調味品充斥我國市場日甚一日為挽回利權計先後設廠自製以謀抵制十餘年來幾經奮鬥蒙各界熱忱提倡歡迎樂用數年前外貨調味粉殆已絕跡不僅歲得杜塞漏巵數百萬元抑亦於國計民生不無少補詎近來外貨復施其傾銷陰謀更變裝璜(即市上所售之無字黃白聽)利用奸商為之推銷甚或假設廠名改頭換面冠用國貨字樣以淆惑聽聞其手段之狡猾可謂無微不至敝廠等誠恐國人不察受其愚弄者多茲為敬告國人對於國貨調味粉有深切之認識起見用特聯合同業登報聲明并將敝廠等各種調味粉出品名稱及商標列佈於下願我愛國同胞共注意焉幸勿為其矇混是感

太乙廠 雙桃牌麥精粉
中國化學工業社 三星牌觀音粉 三星牌味生
天廚廠 佛手牌味精 古鼎牌味宗
天一廠 蓮花牌味母 金星牌味粉
天生廠 豆麥牌滋味素

太乙廠 中國化學工業社 天廚廠 天一廠 天生廠 啟

廣東 公昌和 特約 上海 老九和

本月廿二日至廿八日

香雲紗大犧牲

香雲紗為吾粵特產其透涼爽便易於洗滌為夏天唯一製衣佳品故國人多樂用之茲有南京路老九和綢緞局素以服務社會薄利推銷為職志近擬將香雲紗特別犧牲撥彩贈料以答歷來顧客雅意小號以老九和如此熱心推銷國貨故將上等電機雲紗低價供給以利國人際茲國產衰落時期倘本埠各大公司商店對於國產香雲紗能夠努力共同推銷者小號無不竭誠供給尙望國人加以注意如欲得便宜香雲紗請速至上海南京路大陸商場望平街口老九和綢緞局及各大公司商店購買並請認明公昌和老牌為荷機會難逢幸勿錯過

上海 公昌和謹啓 天津路源遠里十六號 電話一四八四六號

龍虎商標　完全國貨

人丹

為國產藥品大放曙光

上海中法大藥房總發行

太和花露水

超絕羣倫

現代仕女多樂用之

質料　香味　功效

價目　大瓶五角　小瓶二角

儂最愛用太和花露水，以其質料珍貴，香味幽雅，宜人。若洒點滴，歷久不散。至于除穢解暑，愈蟲傷，尤屬切合衛生。

歡迎批發

上海四馬路　太和藥房出品

全國各大藥房均有出售

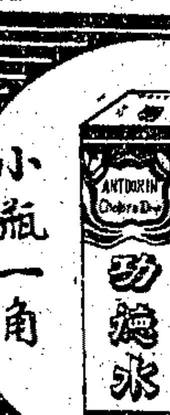

大瓶一元　小瓶一角

功德水

神功　治疫之神

統治時疫急痧　霍亂吐瀉　絞腸腹痛　紅白痢疾

上海四馬路中西大藥房總發行

請用「萬利」保安刀剃鬚　以節時間而省金錢

「萬利」自動磨鋒剃刀。磨鋒揩片。祇各費時十秒，每一刀片，可用四十次至五十次，換片無須旋出，磨鋒無須拆卸，實為完美之剃鬚利器，請今日即購一柄。英國製造，各經銷處均售。

萬利　自動磨鋒保安刀

"VALET" Auto Strop Safety Razor

第九十九號全套

（三）

中國石膏公司緊要通告

本公司運銷山西石膏色白質純極合肥田及各種工業原料之用定價低廉佣金優厚久已馳名海內外各大商埠原與大昌公司訂立經銷合同現已解約由本公司特設營業部自行銷售如蒙惠顧或代理分銷請駕臨敝公司營業部面商一切毋任歡迎

總經理靳謙　協理朱學虛　姚肇滋　營業鄔陳燮坤　鄔陸耀山　淩椿　謹啓

地址上海廣東路七十五號　電報六七三六　電話一九九九九

唐氏氣喘專科醫院

（專門）根治哮喘　氣喘一切呼吸器病

（院址）南京路大陸商場五樓五〇二號

（主任）唐蘧醫師（電話九〇七六五）

（門診）下午三時至六時（診金一元）

（附告）本院發售唐氏氣喘散每盒一元

遠東方面　美海軍政策不變

馬尼剌軍港不放棄　一切視日本為轉移

【倫敦】英國報紙近雖預料美國將封閉其在馬尼剌之海軍根據地、但據路透社今日所得美國若干高級人員之談片、美國在遠東之海軍政策、暫無變更、據聞美國並未有放棄馬尼剌軍港之決定、亦未有即將撤回駐菲列濱美國亞洲艦隊及放棄遠東各處海軍根據地之氣象、目前在倫敦舉行之海軍談話、與明年召集之海軍會議將有影響及於美國之遠東海軍政策、而此種政策亦將視日本關於海軍比率之要求為轉移、美國現有之亞洲艦隊、僅可視為警察隊、而決非可用以攻擊他人者、美國固準備退出菲列濱羣島、但獨立案規定駐菲艦隊、與供應站之保留、以待完全獨立後兩年召集之會議決定之、按菲島之完全獨立、須在十年或十二年後達到之、是以菲島為海軍根據地之前途、非至一九五零年不能有最後之決定也、美國發展夏威夷島之珠港、為其在太平洋主要根據地、已有多年、從未擬在夏威夷島以東設立强固之海軍根據地、美國根據華盛頓條約、允維持關於太平洋中海軍根據地除夏威夷外之現狀、故日本已獲有一種保障、可免受美國與英國之攻擊、蓋未有防衛堅固之根據地、則美國或英國決不能在遠東作攻勢的戰爭、而有成功之望也、（十九日路透電）

美日海軍初談

台維斯晤松平

【倫敦】美代表台維斯與駐英日大使松平、今日討論海軍事件、聞台維斯將昨與英相麥唐納等所談各事、告知日大使、但昨日談話中並未涉及海軍比率之困難問題、台維斯允將英美討論中之各種發展轉告松平、（十九日路透社電）

英美海軍談判

眞正工作今日開始

【倫敦】美代表團今日至唐寧街相邸交換關於一九三五年海軍會議範圍、初步意見、其眞正工作、則將於星期三日開始、今晨至唐寧街者、為海軍會議美總代表台維斯、駐倫敦美大使平漢、倫敦大使署參贊阿塞頓海軍大將萊氏、英方接談者、為首相麥唐納、海軍大臣孟塞爾、外交部美洲司司長克萊琪、會談約九十分之久、聞美代表團不欲提及建議、其來此惟欲聞英國之意見、而加以考慮、第一步工作、將比較的簡單、僅為擇定會議之日期與地點、地點之在倫敦、或可預定日期地點一經決定、或將考慮數項技術問題、如噸位船隻與砲位大小之類、此為主要事件、彼此擬及時交換意見、俾在大會舉行前研究之、至政治問題、如比率與太平洋局勢等類、則均不欲討論之、倫敦海軍初步談話、均將為雙方性質、英美討論既畢、英當軸將會晤意代表團、次會晤日代表團、法國雖尚未正式答覆、衆料其必接受英國之申請、當每兩國會談進行之際、其討論之情形、均將通報與海軍會議有關係之各國、現望諸國間初步談話之結果、可審定若干點、而使妥協較易獲得、並清除一切困難、庶可草成可望成功之大會議程、（十八日路透社電）

【倫敦】美國代表團本日已與英國當局在唐寧街舉行一九三五年海軍會議之第一次預備談話、但美國代表、尚未能窺見英國政府所取之立場、雙方對於一般問題、尚未交換意見、惟美國代表對於日本之要求、必將明白反對、日本所要求者、㈠海軍總噸數之實行平等、㈡各國得按本國需要、分配其應得之總噸數、因此倫敦條約按照艦艇種類、分別加以限制之法、將加以廢止、現在英美兩國談話業經開始、其進行之方向、必將大受日本軍政策之影響、查海軍會議初步談話對於美國、始意在英美兩國聯合對付日本之要求、但英國不願以此為基礎、進行談判、現在日本之意向、日益明顯、實欲强使英美採取各該國所欲避免之途徑、據日本報「日日新聞」所載日本之意向、大要如下、㈠要求各國減少總噸數、並縮小艦艇尺寸、㈡廢除英美日三國主力艦原定五五三之比率、而採取總噸數限制原則、㈢確立軍備平等原則、㈣各國對於本國國防需要有自行決定之權、美國代表團對於後三項要求、不能贊同、尤以第二項及第四項為甚、因美國代表以為如此行之、等於各國海軍絕對平等、而與日本以建築任何艦艇之權力、願日本海軍之活動範圍、僅以太平洋為限、而美國則軍更須分配於七大洋之間、似此理論上之平等、在事實上即絕不平等、美國代表即將以此種觀點、與英國當局談話、故其討論範圍、必將超過程序問題無疑、日本代表團在一個月以內、尚不能到、而初步談判、亦始終限於嚴格之雙方談話（即英美、英日、單獨談判、而非英美日三方談判）、但對於日本代表到達後、所將提出之問題、英美兩國、自必攷慮及之、英國政府之態度、尚未確定、目下無從知之、今晨之會晤、僅屬例行性質、美國代表仍採觀望態度、諾曼台維斯將於星期三午前與日本駐英大使松平、開始接洽、（十八日哈瓦斯電）

毗連美國各屬島　英國無放棄意

【倫敦】英相麥唐納今日在下院切實聲稱、英國從未有擬將白墨達島或毗連美國之其他島嶼讓與美國、藉以清償對美戰債之問題、其議員謂此種島嶼在英帝國國防務上已無價值、又有一議員問英相是否擬勸美國接收愛爾蘭自由邦、（十八日路透電）

日關東軍　防空大演習

以旅大為中心防俄機襲擊　日陸軍定十一月舉行會操　赤軍集赤塔作戰事準備

【大連】旅順大連為中心之關東州防空大演習、自今晨七時起開始、二十一日上午九時完畢之預定、旅順要塞司令官安藤中將任總指揮、旅大陸海各部隊及防空團員均參加、秋水子機場及旅順之陸海飛機八十架均出動、假定敵機襲擊大連及旅順軍港、尤以大連為中心、故特備有高射砲、照空燈及聽音機、夜間即施行燈火管制、（十九日華聯電）

【東京】陸海空官民聯合之關東州防空演習、今晨七時由鎮山旅順要塞司令長官統監、陸海空民間飛機二十架與防護團員五千名、參加舉行、與敵機五架演空中戰活動甚烈、又明日仍繼續舉行、預定於二十一日上午七時完畢、（十九日電通電）

◉前橋　本年十一月之陸軍大演習、已決定在羣馬縣舉行、派遣前往該地調査之參謀本部庶務課長牟田口中佐與侍從、今日在羣馬縣廳由參謀本部及宮內省、聯合發表公佈如下、㈠十一月十日參加部隊集合完竣、㈡十一月十一日開始大演習、㈢十四日舉行閱兵禮、㈣十五日解散各部隊、㈤十四日賜宴有資格者、㈥大本營內定羣馬縣廳、㈦統監部設前橋師範學校、㈧閱兵禮在高崎步兵第十五聯隊練兵場舉行、㈨日皇預定大演習後、駕幸各地、（十九日電通電）

【哈爾濱】據日方消息、俄軍認為一旦日俄開戰、日軍必先以飛機炸燬赤塔、以斷歐俄與西比利亞之連絡、故遠東赤衛軍司令官布留埃爾將軍、曾在赤塔指揮各員建設規模廣大之飛機塢、已完工、備有格納庫十六棟、戰鬥機五十架、連日作戰鬥演習、在赤塔另有多數高射砲、駐屯大隊赤衛軍、（十九日華聯電）

德日合力攻俄

傳成立秘密諒解

【倫敦】某要員近遊蘇德兩國歸來、字林報訪員曾往謁之、據稱、俄人現信德日兩國間已有秘密諒解、擬於一九三五年春合攻蘇俄、蓋屆時德國退出國聯、已屆有效之期、而軍事準備亦完畢也、該員又稱、德國目的在奪波羅的海土地、德人現方於該處不惜巨資、廣事宣傳、又圖佔烏克蘭、因該地沃腴、出產豐富、德國得之、即可自給、德人第二目的乃在法國、次為英國、蓋以其大戰中之敗北、全歸咎於英也、惟日本對於攻俄之役、已不若前之自信必勝矣、俄人對於此次意德兩總揆之會談、亦甚關心、惟殊懷疑此會之結果、蓋信希特勒亦不過為人之傀儡耳、該員末稱、蘇俄現於戰品已能自給、甚至已開始製鎗云、（字林報八日專電）

美艦隊離紐約

駛回大西洋

【紐約】美艦隊泊於紐約十八日、供人參觀、計來觀者在五十萬人以上、今日在歡呼聲中駛出港外、水濱民衆揮巾相送、而艦上健兒立於船面、脫帽致意、各艦將分至大西洋各要點、以便操演、並參加七月四日之國慶節、九月間艦隊將駛回太平洋、（十八日路透電）

歐局不變中　法積極鞏固盟國

巴爾都外長出遊東歐　奧總理二次飛抵匈京

【倫敦】法外長巴爾都今日啓程赴羅馬尼亞與南斯拉夫兩國京城、以期鞏固法國之東方聯盟、渠與兩國討論之事件、將與意德兩總揆近在威尼斯所討論者相同、巴氏此行為其近赴華沙之後果、巴氏於瀕行前當來否認法國志在包圍德國、惟法國之欲抵制德國重整軍備、則實無可疑者、奧總理杜爾夫斯亦乘飛機由維也納前赴匈京、謠傳杜氏或將再訪意相墨索里尼、德總理希特勒軍縮特使里賓特羅甫前近赴倫敦、茲已抵法、由法總理杜美格接見、兩人作簡短之討論、其結果未悉、希特勒昨在吉拉所發之演說、直接抨擊聯盟與集團制、柏林人士以希氏之言論、已打銷德國在其要求為衆承認之前、復返日內瓦之希望、（十八日路透電）

【巴黎】外交部長巴爾都今晚啓程往羅馬尼亞京城、聘問羅國當道、預定將作兩日勾留、羅國駐法公使蒂西亞諾亦與巴氏同車返國、按小協商各國政治會議現在羅京開會、巴爾都適於是時前往羅國、一般人認為有意義云、（十八日哈瓦斯電）

◉匈牙利京城　奧國陶爾斐斯本日由維也納乘飛機抵此、曾往國際農業大會參預閉幕儀式、匈國政界及外交界人士對於陶爾斐斯總理於數日之中兩次來匈一事、認為關係重大、一般人謂陶氏此來、與日前墨索里尼與希特勒兩巨頭在威尼斯城之談話有聯帶關係、現意德兩國既如外間所傳、在原則上成立協定、傳意德兩國得為穩定多瑙河流域國家之經濟狀況而合作、故陶爾斐斯與貢博斯總理二人、大約必將舉行重要談話云、（十八日哈瓦斯電）

墨索里尼希特勒　志在維持均勢

◉羅馬　今日意大利日報對於前此希特勒、墨索里尼之晤會、復有一極長之論文發表、該報稱、「當二氏談話時、雙方俱未曾有訂立單獨條約之建議、而兩國首領接洽之目的、亦不在歐洲地圖上之急劇變更、該會議第一根本目標為歐洲和平之如何鞏固及永久、墨索里尼對於和平之志願、已無需再述、而希特勒則亦已一再聲明德國對於亞爾薩斯洛蘭及波蘭屬西萊西亞之永久放棄、可證明德國和平之企圖、再則兩國之同等反對國與國間之連橫政府、亦即兩國和平志願之表現、而在他一方面、德意雙方俱已承認歐洲基本均衡之復立、實為當務之急、而基本均衡之建立、亦即在各國權利之確實承認其存在」云、關於軍縮一節、該報復稱、德國之態度已至明瞭、蓋在權利平等未確立之前、德國決不願重返日內瓦也、該報繼謂「關於建立歐洲均衡、及與德國合作諸大問題之中、復以蘇俄問題為最重要、德俄間感情現」至為冷酷、蘇俄為欲限制此種冷酷態度起見、特於希墨二氏威尼斯晤談之後、向柏林發出建議、欲訂立東洛卡諾條約、而請求德與波蘭捷克等國同時加入、德國當即加以拒絕、此事實與德蘇間之和洽無關、但亦即為對於連橫政府之一種反抗表示耳、今後德俄間感情之恢復、及爭執之避免、實為維持歐洲和平之急需云、（十八日國民電）

【紐約】紐約泰晤士報、發表社論、評希特勒與墨索里尼之會晤、略謂「意大利報紙之評論、可見墨索里尼對於希特勒如此之重理想、而不明歐洲實際一層、確似失望、意相本人、固極重實際者、以故意大利報紙、不以為墨索里尼能承認以國社黨黨員、為奧大利總理、蓋以不重實際之國社黨、統治奧國、斷難為腳踏實地之墨索里尼所贊成也」、紐約泰晤士報、敘述最近意相在羅馬克廣場、以及德總揆希特勒在蓋拉城發表之演說、意相勸意國人民更作犧牲、以保衛國土、防人侵略、希特勒亦有德國人民、應再作犧牲、以維持國社黨政治、俾能持久之勸告、紐約泰晤士報、謂此種相同之演說、必為佼自好之德國人民所樂聞、蓋最近德國停付外債、英法等國羣起反對、致德國蒙不善理財之譏、此實希特勒之所賜、世界輿論、對於德國賴債之批評、德國報紙無論如何善作宣傳、終不能掩盡德國人民之耳目、今意相與德揆發表相同之論調、德人聞之亦足自慰矣、德國停付外債之後、美國駐德大使、已向德政府正式提出抗議、謂其對待美國持券人之待遇、為不當、「停付外債之事、就其全部言之、實為德國之一種嚴厲教訓、為希特勒計、與其作修改他國疆界及世界同盟之好夢、不若集中精神、以整理其內政也」云云、（十八日哈瓦斯電）

德副總理　批評國社黨制

引起全國注意

【柏林】德副總理巴本在瑪爾堡大學對國社黨制度而發之極勇敢的公開批評、已引起全國之注意、當宣傳部長戈培爾博士自華沙返後、即下令禁止公佈巴本演詞、佛蘭克甯特報今日發行之第一版、因載此演詞、已被沒收、（十八日路透社電）

◉德國瑪爾堡　副總理巴本在此間瑪爾堡大學、發表關於內政問題之演說、對於德國現行制度、有所誹議、頗足注目、巴本首先推崇希特勒總理及其所建樹之功業、繼謂在此重要關頭、勇敢忠誠之言論、乃為對於德國革命應有之責任、惜乎目前德國報紙、多不能担負此種責任云、巴本又謂德國現政府已充分强有力、苟加以適當的忠誠的批評、當不至有妨政府之權威、然一般熱烈革命青年、對於一部分保守分子、恐本良心以難批評責任者、均目為反動分子殊可惜、一黨制之所以有必要者、以其足以變更原來制度故也、如制度業經變更、新興之優越分子、已各據要津、則一黨制之存在固非必需矣、述及德國宗教派別之分裂、巴本則請德國主張信仰統一之人士、加以三思、須知基督教義為全部西方思想潛勢力之所在、德國其將為基督教之新德國乎、抑沉溺於偽宗教的理想主義而自取滅亡乎、「此有賴於堅決奮鬥以決定之、德國人民無超越一切基督教人民之權利、苟然、文化的趨勢與德國革命之日常經驗涇渭殊途、但目前則二者頗有混淆不清之弊、一般人以為文化主義、即屬精神生活、殊屬誕妄、不寧唯是、以人道自由平等為判斷之準則、此乃共產黨煽動日耳曼民族原有之觀念、決非自由主義之表現、蓋公道實乃國家根本之所繫也、此外巴本對於崇拜人物之虛偽觀念、亦有所抨擊、結語則謂吾人對於一切批評、不當一律視為含有惡意、對於消沉失望之愛國志士、更不當視之為國家仇敵、苟其不然、則國家前途、必遭重大之犧牲云云、（十七日哈瓦斯社電）

【柏林】副總理巴本、昨在瑪爾堡大學發表關於內政問題之演說、對於德國內政、有所誹議、此事引起政界極强烈之印象、政府並命報界不得發表巴本演詞、一般人對巴本之演說、作種種推測、或謂巴本鑒於國社黨若干份子、過於急進、故以此警告之、亦有人謂宣傳部長郭培爾之極端國社主義、引起保守派之憂慮、巴本之演說、無異對郭氏挑戰、總之巴本公開表示之意見、至少可視為與國社黨各首領之趨向、相去日遠、巴本與希特勒關係密切、今竟如此誹議國社主義、實為從來所未見、若干人謂、德國政府內部、業已發生嚴重衝突、此說決非事實、惟德國政府團結、有日趨渙散之勢、則確係事實、故吾人對於德國內政之演進、當注意觀察、即使目前表面緊張情形、暫歸消散、然由巴本副總理演說、可見國社黨政府、有兩種理論之對峙、此種情形、吾人當始終注視也、（十九日哈瓦斯電）

法國共黨暴動

與警察一夜激戰　雙方死傷四十人

【巴黎】共產黨昨晚又在都羅斯暴動、該地之市街戰直至今晨始止、戰鬥之劇烈、令人回想二月間之巴黎暴動、此次暴動與普通暴動無異、此為暴動之起因、共產黨擬舉行報復示威行動、並擬衝入反對黨之會場、但為警察所阻、共產黨於是遂出其恐怖手段、鄰近各店之窗戶無一倖免、陳設被竊、汽車傾覆、共黨後襲擊警察之坦克車、警察巡車兩輛亦傾覆、並遭焚燬、共產黨愈戰愈烈、以火炬投擲、源源而來之騎巡及警察、有時共產黨似能控制全局、彼等計劃在黑夜中佔據市中心區、並設置障礙物、共產黨更以磚石及手槍迎擊警察、至夜半一時止、雙方受傷者共計四十人、被捕者二十人、今日侵晨暴動尚在進行中（十九日國民電）

英俄對土　各施外交手腕

【倫敦】上次軍縮會議主幹委員會、在日內瓦開會之前、盛傳土耳其將提出修改一九二三年洛桑條約之要求、蓋根據該約、達達尼爾海峽兩旁、不得設置軍備、現則土耳其擬要求取銷此項規定、俾得重建防禦工事、及六月初土外長魯舒第、在日內瓦與英外相西門數度會晤、聞已放棄前議、不復為上述要求、頃每日電聞報載稱、蘇俄外長李維諾夫、一聞土耳其外長取銷前議之說、即大感失望、緣李維諾夫原定計劃係欲以兩種步驟、挾制英國、即第一步蘇俄先與其他諸國、締結地中海海軍公約、第二步為修改限制海峽軍備之條約、惟蘇俄所播弄「外交上買賣行為」之小戲法、欲使土耳其隨其術中、以謀不利於英國者、卒為土耳其所拒絕、蓋英土兩國間邦交、本極良好、土耳其如受人慫勢、反致貽害英土邦交也、一般人於此事經過、對土耳其之態度、深為贊許云、（十九日哈瓦斯電）

請各埠名經理

有痛苦的朋友請來問我

醫學博士吳國卿監製

萬應止痛散

逢痛必止　萬試萬靈

吳國卿醫藥總局總發行　上海文監師路五五四號　電話四二一八七號

五洲花露水

洒五洲花露水，在微風蕩漾中，香氣四溢，有飄飄欲仙之概，故高尚仕女咸樂用之。

上海五洲大藥房發行　本外埠分支店及各大藥房均售

各大藥房均有出售

霍亂一症　兇猛如虎
喪人性命　猝不及防
唯兜安氏霍亂吐瀉聖
藥可以治之各埠藥房均有出售

注意
去年本公司該藥供不應求各貨告罄今年請各經售家多購以應市需顧客尤須早日購備方可高枕無憂切勿誤服他藥視性命如兒戲

上海江西路四八九號
兜安氏西藥公司謹啟

上海老德記行批發部　十週紀念

敝行爲酬答各界惠顧諸君起見、定於六月十九日起至七月八日止、將本行貨品一律減價、毛巾另有詳章、函索即寄、地址北浙江路寧康里、電話四一〇四五

獨幅紫降人壽料　出售

上海大東門外永泰生皮號　南市電話二三五〇九

梅濁魁星

五淋白濁：一盒斷根

德國淋濁病自療專藥

贈券　憑券附郵十分寄上海柯爾登洋行贈梅濁魁星樣品一份

德國愛迪那博士發明　德國威爾廠製
上海柯爾登洋行經理

德停付債欵
美國提出抗議

【華盛頓】國務院今日訓令駐德大使道特抗議德國停付債欵中若干辦法、據稱、該項辦法不利於美國持券人、道特大使因奉命通知德國政府、聲稱、美國對於德國薄待美國持券人、不能贊同、再據今日消息、德國駐美大使路得不日即將返國、向政府報告美德兩國之商務交涉、該項交涉、大槪係照美國最近通過之關稅互惠辦法進行、據稱、路得大使對於「某項經濟情形」亦有報告云、按德國政府曾於三月三十一日通知美國、不能償付到期戰債五千萬元、惟到期之息金一百二十萬元則於三日後照付、當時國務總理赫爾卽向德使路得聲明美國政府無權改變債務條欵、謂此事須經國會表决、今日國會方面對於德國之態度已經確定、卽德國如不付此項債欵、則美國對於應償德國人民之戰時損失亦停止支付云、(十八日國民電)

【倫敦】今日倫敦泰晤士報載一華盛頓通訊、對於英國財政大臣近日所建議欲於英德兩國間設立一淸算處事件、陳述美國官塲之意見、該通訊稱、自德國賠欵濟理止付之後、歐洲各債權國卽發起賷觀、但此種糾紛狀態、在美國亦已引起相當之憤懣、因歐洲債權國一方面則責備德國之不顧信用、延宕債欵、而一方面則竟藉口同樣之理由、拒付到期之美國戰債也、美國對於德國、並無强制或報復行爲之計畫、但倘英德間淸算處成立之後、兩國間之辦法、於美國有所不利時、美國勢必不能不從尋常外交方面向倫敦提出抗議云、(十八日國民電)

英外相宴暹王

【倫敦】今晚外相西門宴請暹羅王與后、政府要人多被邀列席、(十八日哈瓦斯電)

英籍教授在日失踪
日警在搜查中
宣傳赤化曾被私處極刑

【東京】私處極刑之共產黨第一高等學校教授英人別克登、經警視廳調查後、已略悉犯罪內容、後操供保證金、於五月二十一日開釋、交與橫濱英總領事、其後忽行踪不明、傳已逃往海外或已潛入地下、當由警廳嚴密搜査本人、並托外務省協力應援、外務省卽電令駐華與北美等處官憲共同搜查、若判明本人確已逃亡海外、則對引渡本人之橫濱英總領事、或有何等措置、(十九日電通電)

地球牌蚊香
含除蟲菊豐富、殺蚊靈驗、一夜燃點一盤、非常經濟

第七十三屆
美國會無期休會
賦羅斯福廣大權力
改造本國經濟前途

【華盛頓】美國第七十三屆國會之第二次會議、已於昨日午夜宣告休會、此次國會給與總統羅斯福之欵項與權力、其範圍之大、均爲向所未有、國會休會期內、總統卽可依照其個人主張、改造美國之經濟前途、參院原定於上星期六休會、惟因議程未畢、遂延至昨夜十一時零五分始得結束、衆院雖早已竣事、但以參院關係、亦至十一時四十三分始宣告無期休會、

≪成立九項重要法案≫　查本屆會議除核准撥欵五十一萬萬之空前鉅數以外、尙通過議案甚多、對於美國人民之生活及經濟、無論男女老幼皆有重大關係、最重要者計有下列九項、㊀統制全國交易所案、規定所有公債交易皆歸聯邦政府管理、㊁互惠關稅案、授權總統得與各國自接訂立通商互惠條約、㊂金元貶價案、規定美元貶價辦法、並得令全國存金收歸國有、㊃白銀案、規定國庫存銀須等於國幣全値百分之二十五、㊄聯邦電信案、規定全國電話電報及無綫電皆歸中央管理、由政府設立專門機關辦理、㊅航空郵政案、規定空郵合同及限止津貼辦法、㊆棉產限止案、規定逾限徵稅辦法、㊇菲律濱獨立案、㊈文生氏海軍案、撥欵擴充海軍至條約許可限度、

≪議事融洽前所罕覯≫　國會於休會之前、最後之重要議案、爲實業界所久盼之住屋改良案、該案撥欵二萬萬元、以爲建築及改良居屋之用、亦經略爲辯論、卽予通過、此外尙有鐵路勞工案、規定公司所設之工會爲非法、而保證鐵路工人有權可以結會交涉、亦經送交白宮、由總統簽署、迨諸事既畢、兩院議員皆作告別演說、其融洽之空氣、爲政黨議會中所不多覯、(十九日國民電)

≪閉幕儀式破除舊例≫　【華盛頓】國會閉幕前之數小時、議員等皆甚愉快之象、較諸數日前緊張奮鬥之情形、迥乎不同、在衆院討論兩院聯合審査會關於住屋案等之報告時、參議員三五成羣、談笑甚歡、雖屬政敵、亦同摯友、旁聽室中不少豔裝女賓、尤可爲愉樂情形之點綴、衆院最後决定不舉行閉會時之游行舊例、故在夜半國會閉幕時、僅有軍樂隊奏國歌、而完成閉幕禮式、(十九日路透電)

≪銀案簽署忽又展緩≫　【華盛頓】白宮今晚宣布、總統羅斯福已簽署白銀案、惟小時半之後、復將此項公報取消、聲稱、須至明晚簽署、至於白宮何以作此未成熟之公報及延期簽署之理由、均無從探悉、(十八日國民電)

僞船闖入俄領海事件
俄日交涉經過

【莫斯科】此間公佈下述塔斯社之消息、蘇聯駐哈總領斯拉夫茲基曾向「滿」國交涉員島村遞聲明書一通、答覆後者關於黑龍江上「滿」輪事件之說明、

【日本照會】六月五日日駐俄太田大使對此、乃向蘇聯副外委斯托瑪尼科夫提出覺書、太田於該項覺書內反對斯拉夫茲基之聲明引用彼於五月二十二日與斯托瑪尼科夫談話時之聲明、該項聲明謂、迪城輪之駛近蘇聯江岸、乃該輪自滿洲江岸受匪類槍擊所致、同時太田指明彼與斯氏談話時、曾謂「當「滿」輪躲避匪徒襲擊、退而駛上蘇聯領水之際、曾爲蘇聯江邊方面放槍射擊」此項談話「確係事實」、太田復稱、彼對此項聲明之談話、並未涉及死傷之事、而僅「滿」國外交代表之聲明、即謂「此項死亡、實爲蘇聯江岸射擊之結果」、太田以爲彼於五月二十二日與斯副外委之談話、此一部份已爲人誤用、彼且表示其憂慮云、「此舉殊有給一般輿論以錯誤印象之危險」、並要求採取適當步驟云、太田復指明此項覺書如能公佈、彼並不反對、

【蘇聯覆文】六月十日斯托瑪尼科夫爲答覆日大使覺書計、發出下述覆書「予於六月七日始收得足下六月五日一百十二號之覺書、循誦內容、無任駭異、按六月四日各報公佈之蘇聯駐哈總領對於「滿」國副交涉員口頭抗議之覆文、顯然未有任何表示、足令吾人得有結論曰、任何人所發表之意見、表示迪城號輪船受滿岸射擊之結果、船上死傷數人云云、均爲閣下之見、事實上蘇聯駐哈總領聲明書中所引閣下談話、僅止於此、卽根據閣下五月二十二日向予之聲明、迪城輪之駛近蘇聯江岸乃受滿岸匪徒射擊所致、閣下於六月五日之覺書內、確定閣下五月二十二日聲明之宗旨、唯於此尙有不甚了然者、卽君於該項含有蘇聯駐哈總領致「滿」交涉員之覆文之聲明、何者果願、何者果願作否認乎、「最後、君於外交委員會訓令蘇聯駐哈總領引述閣下聲明之舉、至爲不滿、予於此不欲詳論閣下覺書內關於此項引述之批評、唯須爲閣下告者、吾兩人於五月二十二日之談話、初非私人談話、亦無秘密性質、同時閣下當予以此項迪城輪事件實爲遠東現存緊張情勢(此爲閣下意見之一種事態)之際、並未作此種保留、卽閣下之報告、卽對第三者發出聲明時亦不能引述也、「閣下於六月五日覺書中對於報紙所公佈之聲明、曾引用閣下於吾兩人於五月二十二日談話中所發表之若干語句一舉、亦表不懌、於此願煦予之促君注意下述事實、卽此項談話之主要內容、曾爲東京各報詳細公佈、且引用日外務省代表之報告、而事之至不幸者、東京各報所載五月二十二日談話之內容、至不精確、且有舛誤、不備予所聲明之各節、其口氣及內容多所歪曲、而閣下所未曾道及者、亦竟指爲閣下之聲明焉、如「日本報」於五月二十六日付載日外務省代表人云「當五月二十二日吾二人談話時、閣下曾致予備忘錄一件、內有「蘇聯當局對於日本駐伯力及海蘭泡領館之態度、既屬殘暴、又不誠實」云云、予固無須告君、此項消息純屬揑造、同時備忘錄內絲毫未有足以產生此項消息之理由、日本輿論關於外交談判之情報、實無可原宥、同時亦決不能認爲足以促進兩國健全關係之方法、此點諒獲閣下同意也、過去東京各報對於若干討論之問題、以及吾兩國代表進行之外交談判、恒作不正確之報導、予之前任梭可尼科夫對此已一再促閣下之注意、予於此際復向閣下請求、請採取有效步驟、以停止此等行動、因此顯然有損於吾兩國之邦交者、」「至於閣下於六月五日覺書中願望設法公佈一項否認、或揭佈閣下覺書之全文、唯自上述各點觀之、予實不知有何否認之對象、亦不知有何公佈之理由、唯閣下如於接到此項覺書後復申前請者、予必將向敝國報界要求、將閣下之覺書公佈、唯在彼時彼等亦必同樣將予之覆文公佈也」、此項覺書發出後、日方並未要求將太田氏六月五日之覺書在蘇聯報上公佈、唯至六月十一日日外務省即將其覺書公佈於日本報上、日本報紙並未公佈斯托瑪尼科夫之覆文、而對日本大使接得此項覆文之事實、亦消息杳然云、(十八日塔斯社電)

肝胃氣痛丸
立刻●止痛　一瓶●斷根
此丸藥性溫和男婦咸宜專治九種心肝胃氣痛新老各症雖多年老病百藥無效者保於半分鐘內止痛順氣並治肚腹痞塊反胃噯酸嘈雜腹痛等症無不立刻見效馬上止痛百試百驗近來影戲甚多購請留意(每瓶一元一角)雙料加倍外埠函購寄費加一郵票通用◎分售處(南京)武定橋油坊巷(青島)博山路永壽(漢口)江漢路慶餘堂(重慶)(鄭州)(廣州)永漢路利生(檳榔)萬寶參茸局(新加坡)大馬路亞洲◎上海英租界貴州路寧波路口◎同仁醫藥所總發行◎製藥所◎海寧路錫金公所東首◎電話九五四六八
上海五洲大藥房出品
本外埠各支店各烟紙店均售

日軍駐華事
西門答議員之問

【倫敦】今日英外相西門在下院答工黨議員戴衞斯之問、謂刻在長城以南之日軍、僅爲根據國際協定保護日使館及保護通海鐵路之軍隊、上海除他國軍隊外、亦有日軍、現未有主張從中國土地撤回軍隊之意云、戴衞斯又問此種駐軍是否與中國土地完整相抵觸、西門對此、仍述前證、(十八日路透電)

土波締新聯盟
中亞四國公約爲基礎
兩國間築鐵道相貫通

◉土京　波斯國王將偕同土耳其總統凱末爾、乘專車赴斯密爾納、參觀哀斯克雪希爾飛機製造廠、歸途將遊達達納爾海峽、然後乘船返斯丹埠、(十九日哈瓦斯電)

◉安戈拉　波斯王此次正式訪問土耳其、預料將有重要之後果、波王與其扈從人員已於數日前乘土戰艦由特里比崇抵斯坦坡爾、兩國元首已根據永久友好及完全獨立原則開正式談話、諸偉曾討論新聯盟問題、此將爲土耳其·波斯·伊拉克·阿富汗四國公約之基礎、其結果且將於波斯與土耳其間建築鐵路以相貫通、波王已延長寓土之日期、俾與基瑪爾游阿那土里亞包括土麥拿與兩海峽在內之軍險地點、(十九日路透社電)

駐俄德大使辭職原因

【柏林】據此間今日消息、德國駐俄大使那陶尼以東方洛加諾計劃失敗、已辭職、惟詳情未悉、(十八日國民電)

立陶宛前總理
處徒刑十二年
因參加軍人政變

◉柯夫諾　立陶宛前總理伏德瑪拉斯教授、因犯大逆不道罪、受軍事法庭之審判、今日被判定監禁十二年、兼作苦工、因渠確參加軍人政變之謀也、(十八日路透電)

順天輪被刦案
青島艦隊奉令出動

【天津】英商太古公司順天輪、十七午後三時、由塘沽裝客貨出口、六時半至大沽口外百八十華里處、忽由底艙擁出大批海寇數十名、持槍分將大副大車軋住、拋錨海中、實行搜索、値錢物均綑集一起、幷綁架西人旅客五名、日商名山本者一名、西人中內有英兵二、英商宏利人壽保險公司駐滬總理尼克魯、幷華人二十餘名、至午後八時、有海寇駕帆船來迎、遂下船逃去、臨去將船上無綫電台及機器均破壞、致該船不能向外發電求救、十八日經修理後、勉强駛至烟台、始報告英美海軍、派艦尋覓、(十九日專電)

【北平】平外人接天津烟台英領電訊、英商太古公司新順天、十八日下午三時、由塘沽赴滬、十九晨四時許、行經桑島附近海面、輪中突發現大批海盜、先開三空槍示威、同時分段監視乘客行動、另一部匪人持槍趨至機械室、將無綫電機破壞、該輪三副英人當被匪擊中一槍、勢極危險、諸事妥當後、卽開始搜刦、最後、將中國男女旅客二十餘人、西籍旅客三人、該輪外籍職員三人、日本旅客一人架去、搭乘預先備接之小船衝浪而去、新順天輪今午始抵烟台、已分電京滬求援、青島艦隊已奉令出動、赴肇事地點巡緝、(十九日專電)

【烟台】騎刦順天船之海盜、除搜刦船客財物外、並未加以擾害、昨日午後五時諸盜離船前、猶以咖啡與西點欵待外人船客、海盜共架去二十六人、其中有華人二十、英人五、日人一、其人名山本、聞與日本陸軍有關、船客中且有美人數名、幸無一被架、外人搭客、除英美人及日人山本外、無其他國籍者、諸外人搭客極稱讚船長克里斯蒂安森與其他船員、彼等雖處甚困難之環境中、猶以竭力輔助諸客爲務、諸盜顯在塘沽喬裝搭客登船、據亞西亞煤油公司天津分行副經理赫璦之夫人述遇刦時之情形、謂渠與二孩方熟睡時、突爲槍聲驚醒、繼聞人聲鼎沸、旋有數盜入室、搜刦錢物衣飾、未幾有女客數人、及孩童三人、爲盜監禁於二等大餐間內、彼等於星期日未離該室跬步、諸盜擇擬架之人、以壯年爲限、許多船客、均噴稱之、被架之日人山本、聞與天津日陸軍有關、惟其人形跡可疑、其完全姓氏與其他詳情、無從知之、山本之船票、乃由一日本軍務人員名倉知者、向天津中國旅行社代購、倉知衣中國服裝、與山本同寓北洋旅社、據該社經理聲稱、倉知不時往社、聞與日本陸軍有關、此次往社係用臧運生(譯音)之姓名、書於客簿、該社常爲倉知購票赴塘沽唐山山海關等處、山本乘順天船赴烟台之日、倉知亦赴唐山云、日當道聞日人山本被架消息、今日已派巡洋艦一艘由大連開足速力來烟、已於今日正午抵埠、華人之被架者、內有前吳佩孚秉政時任內務部長之沈天麟(譯音)、據確訊、順天船所載之郵件與貨物、均未爲盜染指、路透社由可靠方面探悉、諸盜所乘之民船五隻、二在烟台註冊、三在天津註冊、今日午後五時、順天船三副羅斯氏之傷勢、未有變動、羅斯氏仍臥醫院、由醫士悉心療治、魯主席韓復榘已應威海衛中國管理專員之請求、由武定派省兵一支隊馳往利津、蓋信盜衆於距黃河口內地約三十餘哩、乃向利津縣境前進也、按順天船被架之外籍搭客、除日人山本外、餘爲上海之尼柯爾·英海軍少佐斐爾特與魯斯·順天船二副白蘭特·年二十七、三等機師華生、年三十一、(十九日路透電)

【烟台】順天船由英驅逐艦維匯號護送、於今晨五時駛抵此間、該船遭盜刦之消息、昨夜已傳遍此間、故今日黎明卽有外人許多、內有在此休夏者若干、麕集碼頭、以候該船之抵、在船受傷之羅斯氏、昨夜已由英驅逐艦維匯號、加以裹治、今日船既泊岸、卽藉此間美國海軍人員之輔助、將羅斯氏舁以登岸、送入美醫院、羅斯氏受彈傷頗重、但其狀况尙安、駐華英艦隊總司令德萊雅爵士因美國海軍人員所予羅斯氏之輔助、已電致此間美海軍當局申謝、順天船之外人搭客、有婦女五、兒童二、男子七、英國駐青島總領事竇萊夫婦亦在其列、此外並有日人山本、據船中諸人稱、諸婦女均鎭靜勇武、華倫夫人李爾茅資夫人竇萊夫人均自閉室中、雖聞盜屢次大呼要求啓門、但未破門出之、赫璦夫人尤爲鎭靜、據船長克里斯蒂安森語路透訪員稱、變起於星期夜十時三十分、盜來共約三十人、均携有武器、數盜先入無綫電報室、將司機員兩人擒拘吸烟室中、克氏聞外間人聲鼎沸、急出艙室視之、甫離室、卽爲携械之盜、三人所擒、亦被拘吸烟室、時司舵者係三副羅斯氏、爲盜襲擊、受彈創甚重、尙有二船員與機師兩人、均同時就逮、盜禁吸烟室、數盜把守彼等聚處該室、至星期一日午後五時始已、維時舵樓由第三號海盜掌司、該盜顯爲有經驗之航海家、將船駛向黃河口、該處泊有民船五隻、是否與海盜合夥、未能决定、惟無論如何、此五船實爲海盜所徵用、順天船曾擱淺於軟沙灘上、幸星期一日下午、海盜離船後、船復浮起、海盜對於此船、未加以物質上之損害、且未損毀無綫電機、故午後五時半仍可發出乞救警電、船中貨物、海盜亦未携取、惟船客行李箱篋、則悉被刦搶、所有衣服首飾銀錢及値錢之物、悉被搜括一空、卽赫璦子女所戴之飾品、亦被刦去、諸盜乘此機會、改穿華服、而將其原衣舊服委棄船中、其中有數人、中西衣服、雜穿一身、而對於眼鏡似尤饒興趣、海盜數人語順天船買辦稱、彼等係山東私販、因海關稽査綦嚴、故刦船以示報復、然使政府爲難云、盜於離船之前宣稱、欲架船中外客四人、與船員兩人、船長令盜拈鬮以決定所架之人、盜不允、旋擇定尼柯爾氏斐爾特少佐魯斯少佐山本氏及船員白蘭特氏與華生氏、船在黃河口擱淺後、上述六外人卽被驅入民船、海盜初擬架順天之大副、但因船長告以渠需大副襄助駛船、故盜乃易架二副白蘭特氏、船中諸人、亦非人人被擄、順天船會計員在盜刦時高枕酣睡、星期一日其人起身、步至艙面、以爲是時船已抵烟台矣、乃出其意外爲盜所拘、而閉諸吸烟室、當盜佔領順天船時、機器師二人爲盜執槍所迫、照常管理引擎、直至星期一晨九時、盜始以其他機師二人代替之、船中有手槍八枝、及他式槍四枝、均爲盜刦、而去、(十九日路透電)

【北平】英使署刻向中央政府及魯主席韓復榘提出關於順天輪被刦事之嚴重詰問、同時並派遣海軍武官杜立今夜赴濟南、與韓復榘商營救被架諸人之辦法、(十九日路透電)

【倫敦】各報皆特載順天輪被盜之消息、一般輿情、以爲此案不致使中英邦交發生嚴重影響、倫敦報紙今日稱讚魯主席韓復榘之能力、並表示韓氏定能努力營救被擄諸人之信任、海盜所稱彼等原係私販、近因海關當局在山東沿海各處多派巡船、取締私運、故作此刦船案件、以示報復一節、已引起此間商人多大之注意、英商屢以中國稅率過高爲言、今將設法請政府以稅率過份增高及於中外各國之不利影響轉告中國政府、(十九日路透電)

閩軍進逼長汀

【厦門】龍巖訊、四縱隊向長汀進逼、第三師十七日晚佔領南路總部辦事處駐在地、九時同時佔汀境牛尾山、前陳國輝舊部散在南安、近編剿匪義勇隊、擾害民間、南區保安分處長沈發藻奉省令、十七夜率分三路出發、在溪尾詩山碼頭分別解散、繳械二百、俘百餘、隊長陳存瑞逃、

李漢魂
赴樂昌迎何鍵

【香港】何健決親來粵、與陳濟棠面商湘粵聯絡剿匪、聞已由湘啓程、李漢魂十八日由韶率員兵赴樂昌迎候、(十九日專電)

【香港】蔣伯誠談、薛岳日內返贛、余留粵、余來粵後、未晤蕭鄒等委、(十九日專電)

【香港】楊德昭電告、準十九日離滬回粵、(十九日專電)

【長沙】何鍵遵奉蔣委員長電令、於十八日下午一時、乘汽車由長沙啓行赴衡州、五時許可達衡城、休息一夜、十九晨由衡乘汽車赴粵、與陳濟棠、李宗仁、會晤、商勦匪事、隨行者有駐粵代表張沛乾及副官秘書衛隊、共六百餘人、(十九日專電)

川剿匪軍
三路進攻萬源

【漢口】唐式遵電告、川軍分三路進攻萬源、由劉光瑞指揮、十五十六與匪戰烈、攻佔夢羅山老鷹寨八面山、(十九日專電)

贛省剿匪捷報

【南昌】贛江西岸匪首蕭克、以金華山爲老巢、日昨經蓮花駐軍派機炸燬、第一次向匪工事散兵壕擲彈六枚、匪向東北山亂竄、再向匪擲一枚、均爆中、二次擲彈四、一中哨棚、三中散兵壕、三次見工事內無匪、只樹林匿散匪、當擲彈二枚、均爆中、蕭克蔡會文兩匪首在票坊開僞軍事會議、蕭主張固守贛西老巢、蔡主另謀活動、爭辯互以手槍相向、經僞政治主任于兆麟排解、互戒備中、(十九日專電)

【南昌】劉建緒十九日早報、僞湘贛軍區參謀長戈沔供、㊀僞湘贛軍區月需軍費五萬元、全恃榨取米穀、發僞公債、沒收搶掠、匪兵日食稀粥兩餐、㊁匪區不分男女、十六歲至廿歲、編少先隊、五十歲以下編赤衛隊、此種壓迫、抽編赤衛軍游擊隊、再集中改紅軍、匪現實行義務兵役、强迫徵派、又鈴山南岸方匪老巢紫溪一帶收復後、匪佔區上過十數里某部、向閩邊挺進、卽全收復、河口災民收容所推進至橫峯、又上饒災民士中在義勇軍掩護下、向匪區搜索糧食、老弱留務方耕作、(十九日專電)

司法行政部
公布監犯外役規則

【南京】司法行政部頃公布監犯外役規則、計共二十三條、已通令各省高法院、飭屬遵照、(十九日中央社電)

紅丸白麵！定律槍斃！從速戒除！性命保全！
■照常吸煙 ■見煙自厭 ■三日見效 ■十天斷癮

精神戒煙

廣告欺人●天誅地滅

▲藥性王道：絕對不含嗎啡海洛因等麻醉毒藥▲逐日除癮：服藥之後天然的能一天少吸一天
▲功效一證：凡戒鴉片紅白丸白麵一切代癮品▲試驗成功：戒除已斷數萬人謝函盈千足資考證
▲試服迅速：凡先試服三天減去煙癮三分之一▲戒後保證：永無反癮重吸之弊乃本品之特長
▲斷癮服藥：十天斷癮停藥工作照常毫無痛苦▲定價每料：一錢癮二元五角加一錢每料加二
▲元試服每盒七角半加一 〔上海英租界貴州路寧波路口〕濟倉藥廠發行 本埠分銷處四馬路大新街口大利元
▲錢每盒加三角郵費加一
▲招請各埠經理 南京建康路黑廊太和藥房 鄭州福壽街安宇行 廈門大同路中大同藥房 南洋荷屬泗水余金池藥房
▲函索詳章即寄 ▲常州城內太和 ▲西安南院門正興 ▲開封中山街安宇 ▲蘇州石路濟華堂
▲鎮江柴义新街濟藥堂 ▲洛陽西街安宇 ▲汕頭老媽宮濟康 ▲南通中西藥房 ▲南陽永生堂
▲濟南緯三路張子和 ▲吳山朝陽門協泰 ▲高安正濟 ▲文山縣建設局 ▲萬載源盛昌
▲松江英東濟祥興 ▲江平望鎮萬順興 ▲閩行鎮同泰和 ▲許昌興盛長 ▲信陽恩孚行
▲湖南洪江中西藥房 ▲鹽城久大 ▲吳江平望鎮

贈 金針療病奇書……一萬冊

無論何種病症輕者一次而愈重則五六次即愈可稱萬病一針，手術簡便，學習甚易，毋須服藥，治病不安分文凡我仕女宜各人手一編函索附郵五分……江蘇無錫南門中國鍼灸社 謝筠壽醫師編 診所在愛文義路派克路口

贈送

性病指迷

正本附有精製三色版及銅版圖多幅用上等道林紙印行售價一元
副本 患性病者每苦無人指導本書詳細說明梅毒淋病白濁遺精陰萎早洩等病之預防及根治法並附函索必寄不要郵費
謝筠壽醫師診所 福州路 電話三五二四四

催眠術

催眠術保證自修成功免費奉贈刊物及心靈科學書目
分遞授法療法靜坐法三部神奇驚人極爲珍秘各界函索當即寄啟 張世德敬啟
上海靜安寺路斜橋路四二號 心靈科學書局

贈遺精早洩勿藥自療法

本堂因原址不敷應用已遷至上海霞飛路華龍路和合坊七十四號一切函件請寄和合坊新址可也

正經醫院

還我自由

前三年因運動過多而起經血不止症無法根治以致每潮二十天且多成團覺醫問效兩年于茲精神困苦動作則諸多不自由因此服藥太多精枯荒窮過醫月經反致停閉兩月有餘來滬就醫由友人介紹北四川路正經醫院經該院一星期徧以電療及最新人工團定法即覺腹部安適如常年經來適可該院竟將數年頑病除去還我自由能不感謝特誌數言證明該院名符其實

法學士史珍如啓

患肺病者注意

頃奉醫師公會通告在衛生運動週內檢驗肺病減半取費爲此本宅自十九日起廿日止特將診斷（透視）及攝影（透視）拍照 但祇限於肺癆及其他結核症每日上午十時至十一時下午三時至六時半由本宅主任德國明興大學醫學博士方子勤醫師 診斷攝影（透視）拍照 律半費（上午）下午
育女子銀行二樓（地址）南京路虹廟東（電話）九四六七九

愛克司光 合組X光室謹啓

阿墨林

去濕止癢殺菌消毒

腳趾濕癢 一滴即靈

腳趾濕癢乃霉菌作祟時即搔愈搔愈癢久之易使液流出用〔阿墨林〕一滴此菌即因其殺菌力收斂性極强

癬瘡酒濕 藥到病除

各處藥房均出售

AMOLIN

中宣會等獎勵二友有聲錄音機

〔南京〕留美無綫電工程師司徒逸民·馬德建·龔毓珂發明三友式有聲電影錄音機、並組電通公司、中宣會·實業部將會商獎勵、（十九日中央社電）

故宮存滬古物 中止點驗之原因

〔南京〕故宮存滬古物本月五日開始點驗、忽即中止、其原因爲易培基案、法院方面調集各種要冊偵查、存滬古物冊亦經調去、現派員將底冊抄錄、以便點驗、但因所抄不全、故暫時停點、俟法院將易案偵查完竣、原冊發還後再點、（十九日專電）

京市府整頓稅收

〔南京〕蔣委長以據京市府所呈、四月份工作人事經費詳報內、關於房捐月收爲萬元、土地稅月收二萬餘元、均增加太少、特指令市府、不顧一切、實施各種關於土地之稅則、市入當力爲主持、市府奉令後、除依照土地登記規則、於七月一日起、開始辦理土地登記外、對少數地犬另有之業戶、將予實行停止公用設備外、並以取有效辦法、積極督徵、（十

京新運會昨繼續檢查

〔南京〕新運會十九日晨仍分八組檢查各學校、成績極圓滿、二十日由谷正倫等檢查車站碼頭及公共娛樂場所、（十九日中央社電）

船員檢定聲請展期

〔南京〕交部將船員檢定聲請期限、展至本年年底、已通令各航局各航商各船員遵照、（十九日中央社電）

交部整頓招商碼頭

〔南京〕交部將整頓招商局各碼頭、決從京入手、刻已派員實地視察丈量、擬具整理計劃、並令滬招商總局遵照辦理、（十九日中央社電）

平陸縣汚吏受懲戒

〔南京〕監委李夢庚舉劾晉平陸縣長黃宗幹、民團團總馮生剛、貪汚枉法、勒迫人命、瀆職殃民案、中懲會決議、黃免職停用一年、馮記過一次、又李彈劾湘邵陽縣長楊結蒸、公安局長劉次伯、違法瀆職、楊仁天彈劾皖南陵縣長晏成釋等、貪汚殃民、王廣慶彈劾豫封邱縣長、袁士彥違法貪汚、均經審查成立、移中懲會核處、（十九日中央社電）

王德林代表抵京

〔南京〕東北義勇軍總司令王德林之政治部主任李天恨、十九日由平抵京、將謁蔣委員長報告東北情形、並請求救濟、李談王部尚有五萬餘人、散佈中東路南北、現由吳義成孔憲榮統率、王本人仍在關外、主持義軍訓練事宜、並未他往、現在極困難者、厥惟冬季棉衣問題、本人此來、將向國內同胞呼籲、俾得相當援助、（十九日專電）

英飛艇隊將過粵

〔南京〕英使館函外部、英飛艇隊將過廣州上空、特開具該隊艇名航員姓氏通訊符號、與強迫降落之準備各種事項表一份、請轉知主管機關查照、（十九日專電）

傳作義請中央補助綏省財政

〔南京〕傳作義在京、請中央於實行廢除苛雜後、月補助綏省政費若干、以資挹注、已獲相當結果、定二十一日赴滬訪友勾留二三日即行返綏、（十九日專電）

昆明日領館恢復辦公

〔南京〕外交界息、日本駐昆明領事館、於九一八事件發生後、自動停止辦公、最近恢復、由日根領事舉館員、於本月十三日繼續辦公、（十九日專電）

立法院擬休會一月

〔南京〕立法院擬照去年例於七月十五日起、休會一月、憲法初稿限七月十五日前修改完竣、提出暑期後大會討論、作第二次修正、在十一月初全部完成、又中華民國新刑法、亦限七月十五日前修正完成、（十九日專電）

江蘇省府會議

〔鎮江〕蘇省府十九日例會、議決、（一）未設保安司令之各區保衛隊、派督練員督飭訓練、並通過督練員服務條例及預算、（二）委張明經爲武進營稅局長、（三）設立省會衛生事務所、並通過組織規程、（十九日專電）

鎮各機關籌備迎蔣

〔鎮江〕蔣委長將於二十一日前來視察、各機關均整飭一切、準備盛大歡迎、蘇省府代收飛機捐款共二八三五零元、解送全國航空建設會、（十九日專電）

晉綏軍將再度縮編

〔北平〕晉綏軍因軍費不敷十數萬、日內將再度縮編、（十九日專電）

張繼將赴甘視察黨政

〔北平〕蘭州電、張繼將來甘視察黨務政治、先至平凉、再來蘭州、必要時或往青海遊海心山、朱紹良定下週返蘭、即召集各師旅長來省、對軍費事、澈底討論、康樂昨午降雹、大如雞卵、積深五寸許、全縣田禾均被災、（十九日專電）

平浦通車車輛出軌

〔北平〕今晨到平之平浦通車六時半過梁林莊車站時、內有客車一輛、突然出軌、列車立時停駛、當將損壞車輛停留該站、列車繼續開駛、九時半始抵平、計誤點一小時十分鐘、至今晚到平、（十九日專電）

津市破獲招工漢奸

〔天津〕津公安局鄉六所警察今午在陳唐莊捕獲招募華工漢奸二名、已解來總局、（十九日專電）

黃委會增設林墾組

〔開封〕黃委會增設林墾組、已由京聘定組主任、（十九日專電）

豫省籌設全省電話綱

〔開封〕豫省籌設全省電話綱、現已着手辦理、（十九日專電）

蘭寧綫試航

〔寧夏〕歐亞公司決延長蘭州至寧夏間航綫、十九日試航來寧、由平運來汽油、不日可到、（十九日中央社電）

寧省實行測量清丈

〔寧夏〕寧省現實行測量清丈、除已在徵縣開始工作、籍課　頃田賦、平均人民負担、並以清丈費所得四十萬元辦理移墾、（十九日中央社電）

漢市大火

〔漢口〕漢府東一府東後路黃□河□小巷十八晚十二時大火、十九晨一時始滅、共燒二百四十六家、財產損失無數、（十九日專電）

劉瑞恒由湘赴漢

〔漢口〕劉瑞恒十五日赴湘、協理衛生事務、旋赴醴陵、定十九日晚過長沙來漢約二十日晨可到、（十九日中央社電）

蔣嘉獎魯韓治績

〔南昌〕韓復榘前在贛面呈蔣摺、報告魯政、分吏治·自治·鄉村建設、縣政實驗·禁毒·黃河財政·建設·及教育·九章、長數千言、蔣傳令嘉獎云、摺呈悉、所陳各端、具徵實心實政、處理有方、故能綱舉目張、成績丕著、循名覆實、嘉慰殊深、魯省地處要衝、維繫南北、仰仍努力邁進等語、（十九日專電）

閩省汽車同業聯會主席被扣

〔厦門〕全省汽車同業聯會主席嚴灼如十八日夜爲厦公安局扣留、聞爲統一車路事、嚴有破壞行爲、（十九日專電）

粵建廳決組統制經濟統籌機關

〔香港〕粵建廳決組統制經濟統籌機關、爲實施統制經濟之準備、（十九日專電）

廣州市商會反對廣漢兩路接軌

〔香港〕廣州市商會十八日議決、通電反對廣九粵漢兩路接軌、（十九日專電）

錢宗澤痛述隴海沿綫展品缺點

〔徐州〕隴海路管理局長錢宗澤現分函沿綫各埠商會、痛述此次北平鐵展會隴海館物質數量較他路減色、最大缺點、無工藝成品、及主要礦物、備通常農產品貨、其少精彩、路方爲發展東西兩路工事便利地方工商、深冀各地審時度勢、籌進生產事、發掘天然寶藏、恢拓企業、顧及國計民生、俟下屆鐵展、當必推陳出新、煥然改觀、盼各地商會及時倡導、（十九日中央社電）

〔北平〕鐵展會佳品所在路廠商、因鐵展已將閉幕、決定停止運貨來平、經省金馬在鐵展會比賽極博好評、已有津商定購無擋黑虎兩匹、（十九日中央社電）

澄黨部易常委糾紛

〔江陰〕縣黨部十九日開會、更委常務陳希平、前常委陳嶽以陳希平離會六月、由滬回澄、急促開會、是否合法、呈省請示、方允移交、（十九日專電）

兪濟時督剿徐匪

〔杭州〕浙保安處長兪濟時、自親率五團兩隊入贛、先後克復樟村臨江湖寬家坊暖水橫帚等重要匪區、徐匪退集鄭家坊、搆築工事負隅、十八日晨兪又親率各團猛攻、激戰四小時、卒將鄭家坊克復、正辦理善後、（十九日中央社電）

命令

國民政府十九日令　禁烟委員會委員伍連德、另有任用、伍連德應免本職、此令、又令、茲制定海關緝私條例公布之此令、

蔣令各省核減田賦附加

——鄂冀等五省已經呈覆——

南昌通信、蔣委員長爲減輕農民負擔計、前特依照十省糧食會議決議案、由行營電令各省、飭將田賦附加詳查列表送考、並將附加稅率核減具報、已經呈復者、有鄂·冀·皖·豫·贛·及上海特別市政府、報告各該省市田賦附加數目、及核減情形、蔣一一分別指令知照、其餘各省、尙在遵辦中、茲將各省呈報略情及蔣之指令分誌於後、

▲湖北　湖北財廳長呈覆、以鄂爲剿匪區、所需保安隊餉糈、仍指定以畝捐爲基本經費、而畝捐臨時性質、俟匪患稍平、再行裁撤、行營指令不准、略謂察核田賦應徵各項、省稅項下除了漕附稅外、額征一百六十萬八千餘元、此附於正稅部份者、又省丁漕附稅連同縣稅項下之縣地方附稅、及畝捐額征五百十四萬一千餘元、此屬於附稅部份者、以附稅與正稅相較、幾已等於正稅兩倍、按之附稅不得超過正稅之成案、殊有未合、至畝捐一項、如多係隨糧帶征、自亦爲附捐之一、儲未可以臨時徵集之性質、即認爲與附加不同、且該省面積寬闊、土地豐腴、而田賦應徵額數、僅有二百六十萬八千餘元、難免無糧少地多之弊、仰即督飭各主管機關、切實整理報核、以促其漸合於賦稅均衡之原則、是爲至要云云、

▲河北　河北僅將已徵未徵田賦附加之各縣列表呈報、蔣指令云、察核表列滄縣南皮等四十一縣之田賦附加、多超過正稅一倍有强、而其中交河景縣吳橋東光文安等縣、附捐竟超過正稅在三倍以上、未免過於苛繁、應即督飭主管機關遵照部頒整理田賦附加辦法、迅予切實整理、分別核減具報、再該省田賦附加雖有向不附征之地畝、亦應分別列載、以爲考核該省田賦總額之根據、並仰於附加各捐整理核減後、查明補列、

▲安徽　安徽呈復當文、亦以各縣因剿赤剿匪隊經費需欵孔急、致附加增高、刻正擬訂辦法核減、當由行營指示五點、㊀察核表列廬江六安等縣田賦附加、超過正稅兩倍以上、而其他各縣超過一倍至兩倍者、尤爲不少、應即遵照部頒整理田賦附加辦法、切實核減、（二）三四（略）㊄該省管轄六十一縣、每縣田賦總額、究竟共有若干、來表未予列入、應於附加核減後、列具詳表報告、

▲河南　河南財廳呈復、㊀各縣地丁附捐實未超過正稅、㊁丁銀較少縣份、畝捐不免超過正稅、㊂近因剿匪擴充保安隊全省各縣附稅、幾無一縣不超過正稅、若照部頒章程切實核減、各縣實有困難、行營指令、以核減田賦附加、事關通案、仰即督同主管廳處、依據各縣實際狀況、妥擬核減具體方案、呈候再核、

▲江西　贛省因以前縣自爲政、及剿匪急需種種原因、積沿至今、田賦附加高者超過正稅四五倍、低亦一二倍不等、刻已遵照規程、一律核減至百分之七十以下、年減約二百數十萬元、經已呈報行營備案、

▲上海　上海特別市政府呈復、自十七年市縣劃分接徵以來、悉照舊稅則、未加分釐、惟舊屬寶山部分附捐、間有超過正稅計銀一釐左右者、然亦爲數甚少、餘均較正稅爲低云、（十四日）

共匪殘餘逃守意見紛歧

——匪區米鹽彈藥已絕——
——主力精銳喪失殆盡——

汕頭通信、閩粵贛邊剿匪軍事、自蔣伯誠抵粵後、已有新開展之形勢、第二縱隊指揮官李揚敬、因待軍略之商決、故尙留省、第八師黃質文部、前在筠門之役、俘獲贛南縣蘇維埃主席及共黨要員陳克中等二十七名、經梅縣第三軍部審訊確實、特派何冠芳連、將陳克中等押解來汕、改乘福安兵艦解省、據共匪首要供稱、贛中共匪被國軍包圍、已陷入四面楚歌之境、匪區米鹽彈藥等接濟、完全斷絕、在匪軍供職者、每日祇獲一飯一粥、薪餉自去年五月停發、至今一年、官長津貼費、計尉官每月四元、校官六元、將官十元、部下兵士迭起譁變、到處搶掠、長官無法制止、其實在匪區內、搶亦無可搶、民間少壯星散、老弱死於溝壑、因無鹽食、多患脚氣病、日來在閩贛邊士共、紛紛携械投誠云、

又訊、前方軍報　共匪羅炳輝部、現駐長汀、朱德部駐古田石城、葉劍英部駐會昌、董振堂·蕭克等部駐雩都興國、僞一七軍團在閩贛邊亮溪草鞋嶺、（長汀附近）僞九軍團在廣昌之南、葉匪曾由瑞金會昌增派匪衆駐水口·江頭·白埠·平岩·等處、嚴防南路軍進攻、此間所聞、共匪對逃守兩者、意見紛歧、主逃者欲竄川黔、與徐向前匪會合、主守者則以一旦棄巢他竄、沿途必遭截擊銷滅、匪首意志不一、衆心動搖、總崩潰之象畢露矣、

又訊、共匪自經國軍五次痛剿後、精銳喪失殆盡、目下每師不滿一團、每團不及國軍一營、前踞筠門素稱兇悍之僞二十二師、自筠門敗後、師長被解會昌治罪、退該師殘餘侵羅田、再被剿共團擊敗、退到會昌、本月二日、犯安遠重石天心、又被李振團擊敗、祇存五六百人逃去、現該師已全部銷滅、師名亦無存、會昌城中、只有新從瑞金調來之學生軍·模範師·工農軍·赤衛隊等數千人、匪因實力消失、

玉萍路即興工

——玉南段劃分四總段——
——招商投標承築工程——

衢州通信、杭江鐵路、自奉令改爲浙贛鐵路後、該路工程局、即組測量隊探鑽隊、先後出發、除玉南段已踏勘完畢外、上饒至貴溪一段、因尙須測量信河北岸路綫、正在趕辦、其餘各綫、大致均已確定、並已將總段劃分、計全段玉山至南昌、分爲四個總段、每一總段、分四個分段、第一總段、自玉山站起點、至上饒縣境之沙溪爲第一分段、自沙溪至上饒縣爲第二分段、第三四兩分段、及第二總段之五六七八等分段、尙在測量、俟綫路確定、再行劃分、第三總段、自貴溪縣境之太橋陳家起、至貴溪縣境棕茅嶺爲第九分段、自棕茅嶺至東鄉縣境之楊溪陳家爲第十分段、自楊溪陳家至東鄉縣境之寺前爲第十一分段、由寺前至進賢縣境之下埠集爲第十二分段、第四總段、自下埠集至進賢縣境之高橋爲第十三分段、自高橋至南昌縣境之梁家渡爲第十四分段、由梁家渡至南昌縣境之蓮塘爲第十五分段、自蓮塘至南昌爲第十六分段、每段土石方工程、均在招標承築、並訂本月二十五日開標、分別發包、同時興工、關於沿綫改善之、經該局副局長侯家源督察後、以金玉段各項營業設備、未臻完善、擬即設法補充、並派副工程司陳祖鈞、前往平漢隴海兩路考察橋樑工程、俾資借鏡、所有各站貨物倉庫·雨篷站頭等工程、迅行興築、此外如抽調路警訓練、研究推廣營業辦法、均分別在進辦中、（六月十七日）

國際商業電訊

——六月十九日路透社特約商情電——

〰金銀〰

▲倫敦金價　倫敦金價、今日爲一百三十七先令九便士半、漲半便士、

▲倫敦大條　倫敦銀市、今日現貨價爲十九便士八二五、期貨爲十九便士八七九、減一二五、午前中國及投機家購進、收盤穩定、

▲紐約大條　銀市開盤後、市況穩定、開七月期之傳出、刻爲官場購買所吸收、但人氣猶悲觀、

▲孟買大條　孟買銀市、今日穩定、現貨價爲五羅比四安那、漲起三安那、期貨亦皆漲三安那、

〰滙兌〰

▲英美　倫敦外滙市況、今晨頗爲平靜、英美滙兌收盤價同、午前爲五元零五分、與昨日美英滙兌收盤價同、午前稍有起落、午後一時價爲五元零四分七五、比昨盤縮五、又美金一元合英金三先令十一便士五四二、

▲英法　開盤爲七六佛郎四三、較昨漲起三磅音、十二時跌至七六佛郎四〇、後未有變動、

▲美英　美英滙兌開盤爲五元零四分七五、比昨收盤低二五、午前此價始終未變、

▲美法　美法滙兌開盤爲六·六〇又八分之一、比昨收盤跌八分之一、

〰棉麥〰

▲美棉　棉市開盤後、價格略有起落、因利物浦電訊良好、外商買進、而棉帶東部又有陰雨之報告也、國會閉幕、亦爲市價看高之一因素、除稍有多頭了結外、售出者無多、

▲印棉　孟買棉市、因投機家與日商購進而漲、白洛去棉七八月期價爲二〇八羅比、漲起二五、

▲英棉　利物浦棉市、午後一時、七月期漲五磅音、而爲六·四三、

▲英麥　利物浦麥市、午後一時七月期跌一二五、而爲四先令八便士二五、

〰橡皮〰

▲倫敦　倫敦橡皮、今早市況平靜、七月九月期成交價格、爲六便士五六二五、較昨跌去一二五、

▲紐約　橡皮開盤穩定、人氣良好、同業稍有買進、而爲經紀商所吸收、商人現採觀望態度、市價現與倫敦相近、

〰證券〰

▲紐約　證券開盤、堅穩而活動、國會閉幕、鋼業之爭端亦漸結束、此皆爲使人興奮之原因、故人氣視前爲佳、但各種證券、漲起甚微、預料在商業與實業之趨勢未明顯以前、不致有繼續不已之漲風、茲將合盛洋行報告紐約證券十五種市價列左、（上午十時四十五分止）

	十八日收盤	今日開盤	五盤
美國冶金	四三·五〇	四三·七五	四三·〇〇
阿朋汽車	三七·三七五	三七·五〇	三七·五〇〇
開斯農具	五五·〇〇〇	五五·五〇〇	五五·五〇〇
杜邦顏料	九二·〇〇〇	……	九二·八七五
電廠股票	一七·二五〇	一七·三七五	一七·二五〇
通用汽車	三三·〇〇〇	三三·一二五	三三·三七五
國際電話電報	一三·八七五	一四·一二五	一四·〇〇〇
麥金泰金鑛	四九·〇〇〇	……	五〇·〇〇〇
孟高萊百貨	三六·八七五	三六·八七五	三六·八七五
國民蒸汽廠	三六·五〇〇	三六·五〇〇	三六·二五〇
紐約中央鐵路	三三·五〇〇	三三·三七五	三三·三七五
美孚汽油	一七·〇〇〇	一七·〇〇〇	一七·〇〇〇
合衆航空	二一·一二五	二一·一二五	二一·〇〇〇
美國鋼鐵	四二·七五〇	四三·〇〇〇	四三·〇〇〇
維司定電器	三八·七五〇	……	三八·五〇〇

▲紐約物品市價

	十八日收盤	今日開盤	二盤	三盤	四盤	五盤
十月期棉	一二·九	一二·六	一二·六	一二·六五	一二·六七	一二·六七
九月期銀	四五·一〇	四五·一〇	四五·二〇	四五·二〇	四五·二〇	四五·二〇
十二月期銀	四五·六五	四五·八五	四五·六〇	四五·八五	四五·八五	四五·八五
九月期橡皮	一三·九六	一三·九〇	一三·九四	一三·九三	一三·九〇	一三·九〇
十二月期橡皮	一四·三三	一四·二〇	一四·二〇	一四·二〇	一四·二二	一四·二七
九月期小麥	九六·一二五	……	……	九六·二五	九六·五〇	九六·二五
十二月期小麥	九六·二五	……	……	九六·七五	九六·七五	九六·七五

蘇州 陳玉麐將解鎮究辦

成衣業工人、發生罷工風潮時被捕、謂有斧頭黨嫌疑、拘押公安局內、迄今十餘天、尙未釋放、而陳以公安局長沈惟块非法逮捕、特向地方法院控沈瀆職及妨害自由、經檢察官偵查結果、以沈身任公安局長、於罷工風潮發生時、爲維持地方治安而將陳拘捕、事非不當、予以不起訴處分、一面由縣政府將經過情形呈報民政廳核示去後、昨奉指示、將陳解送鎮江究辦、

成衣業同業公會主席陳玉麐、於（六月十七日）

無錫 各縣商在蘇會議

無錫縣政府、前奉財政廳令、爲統一收支起見、所有各縣稅收、除濟米外、其他各項、不論正稅雜捐、一律解交縣金庫、並指定江蘇農民兩銀行爲金庫代辦處、即經召集有關各方、切實討論、尙未確定具體辦法、而蘇州·無錫·江陰·常熟·溧陽·金壇·宜興·等各縣、則以省廳指定金庫、統一收支、及以後縣欵存之保管問題、均有切實討論必要、已定於日（一日）在蘇州縣會、共同討論妥善辦法、

通惠路大火燒十餘家

錫邑通惠路光明醫院、初由醫生金德銘等組織、於一星期前出盤於西醫過頌怡、辦、詎前晚四時、該院擱樓上突然起火、時狂風大作、火勢非常猛烈、頓成燎原、延燒右鄰祥泰糧食行、暨左鄰保和堂國藥號·丁永泰機器木樣店·源通雜貨店·通益精鹽公司·成昌鐵廠·盛泰源鐵廠·新順興鐵廠·□□豐洋貨店·天昌等傢店等十餘家、延燒兩時有半、損失達四五萬金、僅通益精鹽公司保有火險一萬元、又保和堂國藥號保險二千元、其餘均未保火險、事後由公安第六分局、飭傳起火之過頌怡、暨保和堂藥號主徐英才到局、詢究起火原因、旋即保出、並有救火會員孫根泉張良復沈金等三人、均因救火受傷、已送醫院醫治、

常熟 蘇常公路工請願

此間縣政府、奉廳令爲交通周覽會開幕在即、趕築蘇常公路、限七月底以前完成、現本縣已招標與王安康工場、訂立合同包築、詎前日縣建設科工程處派員出發訂樁、準備動工之時、突然發現該路建廳所核定之平面圖、與縣測土方、有不同之處、故一面呈省請示、一面停止動工、但路工停頓之後、而承築該路之工人、計有一千餘人、均已來常、突然工作阻滯、與路工損失殊鉅、王安康工場、特赴縣請願、并聲明責任問題、謂現在停工三日、已損失有三千金之多、應由縣府負責賠償云云、

常州 西瀛湖邊蝗蝻遍地

武邑南鄉東安鎮附近農田、大都均沿西瀛湖、當去年夏令、曾發現大批飛蝗、經設法日夜捕捉、始免成災、不料最近沿湖一帶、又發現蝗蝻遍地、經該處堤村改進試驗區主任顧志專前往實地調查、果見該處蝗蝻大者已經生翅能飛、小者形如黑蟻、佈滿田中、顧主任旋將經過情形、於十八日飛報縣府核示、察縣長隨時令行農場會同□□撥款北鍋下鄉指導撲滅、並即具敦、

因此建設科長顧守白、以關係重大、特親自赴省、已於十八日返常、據談、縣府與工場所訂合同、係二十日起動工、該路工等早已來常、其所有損失、本縣不能負責、經實決動用築路畝捐、可無問題、惟爲救濟工人損失計、除再急電建廳請示外、先將各段橋樑兩端之九十公尺內開築、以資補救、至於常太路工程、並無阻礙、進行頗順利、現已動工、預計下月二十日前、可全路通車、

揚州 仙鎭破獲大批匪嫌

邑屬仙女鎭及宜陵一帶、匪衆迭起、前經探隊拘獲匪犯顧錫淸一名、供出同黨多人、隨將顧帶作眼綫、復在仙鎭擁獲李翼幹·管鍋灶子·方廣才·徐海春·朱文濤·潘小麻子·楊有餘·祁小三子等八名、據供與仙鎭宜陵一帶刦案有關、併解公安局發落、

顏潭鎭盜刦傷人

江都九區顏潭鎭西野陳莊民孫世忠、與弟世義世仁同居、有田八百餘畝、富甲一方、久爲匪徒垂涎、孫亦事先戒備、除在宅挖地窖兩處、收藏細軟洋鈔、並領用自衛槍支舍砲外、全宅天井、均用鐵絲網、僅有一寶不滿尺之夾衖、未綳鐵絲網、詎十七日破曉、突有口操土音之匪徒一數人從夾衖入內、綑住世忠等全家、加以綑縛、勒交自衛槍支、搜刦各房衣飾及附地窖所藏洋鈔外、並用火燒灼世忠等弟兄三人逼說珍寶、至遍體皆傷、奄奄一息、現聞世義受傷太重、已於十七日午後斃命、該管鎭丁已報鎭公所轉區掛辦、所有損失、聞在三千元以上、

海門 尋潭沿岸海匪猖獗

海匪潘明渠羽黨、雖於前年經軍警擊散、然尙有一部份、仍出沒於黃海東洋面、搶刦客商漁船、十一日晨、該幫匪盜自餘人、駕舟九六艘、於尋潭地方登陸、入村綁架、民陳大郎等九人、旋至三甲鎭、又綁架漁民七人、拘禁匪舟、勒限每人贖價洋三四百、或五六百元不等、限期迫切、忽期撕票、及警軍開訊、前往剿緝、匪已揚帆逸去、該地居民、現均已惴惴不安、不知當局治安之當者、何以設法善其後、

椿記木行案情形可疑

霞間港椿記木行店主葉獻根、經商有年、獲利頗豐、於上月間、購進大批木植、時因風大潮漲、木排打散、排夫張九郎等收拾重排、運進到行、及至傍晚、排夫張九郎令往住居江濟之黃志三家、託行將黃妻扣留鎭上、百般恐嚇、經薛老二·徐守發等嚼他洋三十元、限期交付、否則送案押繳、當即交付洋十二元、暫告脫身、事後志三心有不甘、委請黃律師控訴薛徐等藉端詐財、徐某等以案情擴大、於端午日將黃妻拘送四區公所、一面叫行可將大木三四支、扛進黃宅、以圖掩飾、及警稱黃子小有、會在沙灘刈草、竊取大木七八支、抓獲店主命來在緝、你須出洋料理云云、志三以子小有、年幼不能竊木、却之、事隔十日、椿

皐寧 警隊格斃巨匪

滙皐兩縣著名之巨匪石寶田、於數年前、率領黨徒多人、盤踞滙皐兩縣、燒殺搶刦、無所不至、迭經縣府通令緝拿未獲、並時與警隊頑抗、詎料該匪於昨日竄至本邑北鄉沈家莊地方、爲警隊探悉、隨經駐防七案之警察大隊第三中隊長黃公正、督隊會同保衛團委員吳劍虹、率領團丁前往兜剿、匪首石寶田、及田之兒寶昌·名·餘俱潛逃、今該隊已將匪屍兩具、連同獲匪石寶昌、一併解送來城、呈請縣府驗辦、

平湖 小學罷教空氣緊張

教育局長黃慶瑞、因積欠教欵、與各區小學、感情破裂、自縣教育會連同各區教育會通發宣言、聲明不與合作後、黃又誤聽人言、竟具稟向縣長告訴、大意謂有二區區教員毛友倫、煽動各小學一齊罷課、請求如何如何等語、各小學聞訊、大怒、果有立時實現罷教之勢、空氣突然緊張、張縣長急延各校代表極力撫慰、並担任籌發積欠經費一月、始擬共舉、

寗波 江東大河路火警

本埠江東大河路三十六號楊祥泰雜貨店、昨（十七）日下午六時餘、因學徒烹茶不愼、遺火柴堆、突緊焚如、霎時冒穿屋頂、延及隔壁祥和鎭鋑店、震萬順廣貨玻璃店、並後進住屋、經各救火會趕到灌救、歷一時許、始得撲滅、計焚去祥茂店屋一間半、祥和一間半、震萬順屋一間、住屋二間半、共計損失一萬餘金、其中以震萬順及其房客張某等損失最鉅、

柯達萬利軟片

柯達萬利軟片包

拍攝快照 萬試萬利

柯達萬利軟片，塗有雙重藥膜，一快一慢，互相調濟，故感光十分迅速，不問天色明暗，光線强弱，初學者用此軟片，均能非常清晰，拍攝快照，最為經濟，再柯達不變軟片，（亦有軟片包）亦為著名出品，品質始終如一，成績十分可靠，各處柯達經理均有出售

欲得精美照片 必用柯達軟片

美商 柯達公司

上海圓明園路一八五號

同昌飛馬牌

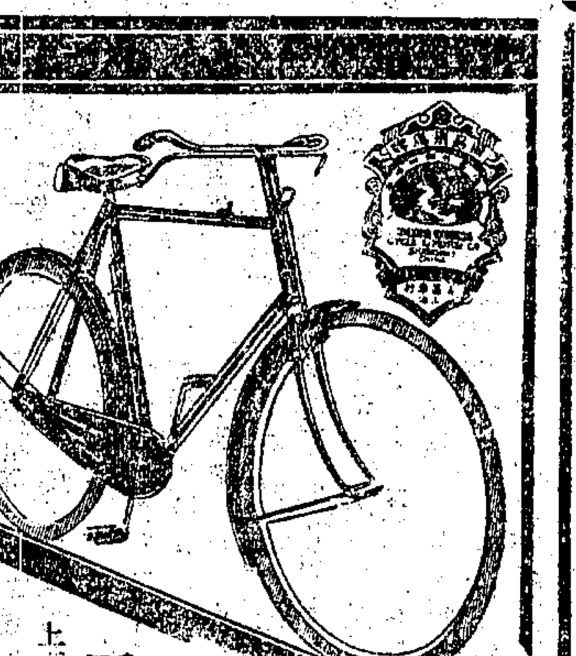

中國最盛行之脚踏車 英國名廠特製保用五十年 每月祇付洋十元

新訂分期付款價目 較前更為優待

同昌車行 上海雲南路南京路口

贈券 憑券贈同昌脚踏車新訂分期付款章程一份

粵路公債基金會報告

（一）粵漢鐵路公債已照廿二年三月份公債息款應撥洋四萬元支撥到會（二）第八期息款現已開派（三）凡未領第三期息者須於廿三年六月卅日以前將全張債券逕寄路局用納領息逾期無效

沙眼特效藥 特樂因明

家家宜備

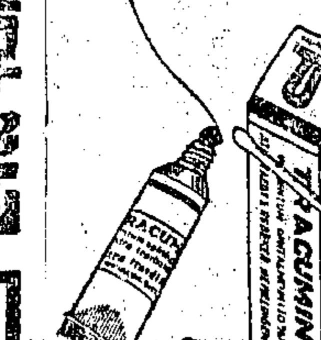

減治沙眼紅眼爛眼迎風流淚羞光夜盲以及種種眼疾功能止癢定痛消炎明目殺菌退腫最靈效最安全

本外埠各大藥房均有出售

完全國貨 龍頭香樟腦

註冊商標

上等衣服應用上等防蛀品

放置衣橱箱籠古玩書畫永無蟲蛀之弊兼有防疫避穢之功

上海美龍公司製造 麥克利克路二八二號

函索樣品附郵五分

各大藥房綢緞莊 各大商店皮貨莊 均有出售

服驥製廣嗣丹 可以解决君之嗣續問題

腎水虧耗腎經衰弱皆為艱於嗣續之癥結故欲解決嗣續問題必須培補腎經本所製廣嗣丹完全為滋補腎經之要藥服後添精補髓定能一索得男三十餘年來有事實足以證明決非大言欺人者比也惟須注意內有辨貨案為要 單料二元 雙料五元 雙料試服一元

上海 盆湯弄 寧波路 崔氏瓣香廬總發行所啓

本市新聞

第十三屆衛生運動開幕
全市衛生戒嚴一週
細雨中黨政軍各界代表參加
吳市長各局長親自執帚掃街

中央社云、本市第十三屆衛生運動大會、於十九日上午十時半、在大吉路公共體育場開大會、天降微雨濛濛、各機關各團體各學校、均準時赴體育場參加、吳市長及各局局長各機關長官、於開會演說後、皆親持掃帚、在大吉路掃除街道、自十九日起、全市衛生戒嚴一週、茲分誌各情如下、

【參加各界】參加典禮者、計市長吳鐵城・市黨部常委童行白・市衛生局長李廷安・市公安局長文鴻恩・市教育局長潘公展・市公用局長徐佩璜・市土地局長金里仁・（楊念祖代）公共租界衛生處代表愛倫・法租界衛生處代表徐傳俊・市商會主席王曉籟・中醫公會黃仁德・藥業同業公會屠開徵・中華慈幼協會劉信德・中華醫學張維・中國防癆會張君俊・青年會凌希陶・女青年會韋珍佩・暨全市各新生活運動勸導隊・各學校・各團體・各機關・各級黨部・代表等一千餘人、

【會場佈置】公共體育場內、搭有演講台一座、上書「上海市第十三屆衛生運動大會」橫額一方、台之正中、懸黨國旗及總理遺像、記錄席分列左右、並有公安局軍樂隊到會參加、場外遍懸各種布製標語、例如「注意清潔」「厲行衛生運動」「實行大掃除」等、四週滿貼衛生圖畫、並特備掃帚百餘、備作大掃除之用、

【李氏報告】行禮如儀後、首由會長李廷安報告、略謂、上海市第十三屆衛生運動、於今日開幕、我人深認身體健康之重要、故對於個人衛生及公共衛生之不可忽視、本市每年均有衛生運動之舉行、此次適值蔣委員長提倡新生活運動、故本屆衛生運動更加擴大、此次參加之團體機關、有二三十個之多、並承參加各團體各機關之熱烈協助、得能一切進行順利、殊為感謝、今年之衛生運動、應注意之事有五、㊀吐痰必須養成良好習慣、㊁小便必上廁所、㊂垃圾必須倒在垃圾桶內、㊃喝水喝沸水、㊄接受防疫注射等五事、蓋此五事最關重要、我全市市民、均能做到以上五事、則公共衛生、得有較好成績矣、

大會開幕與吳市長致詞（徐天章攝）

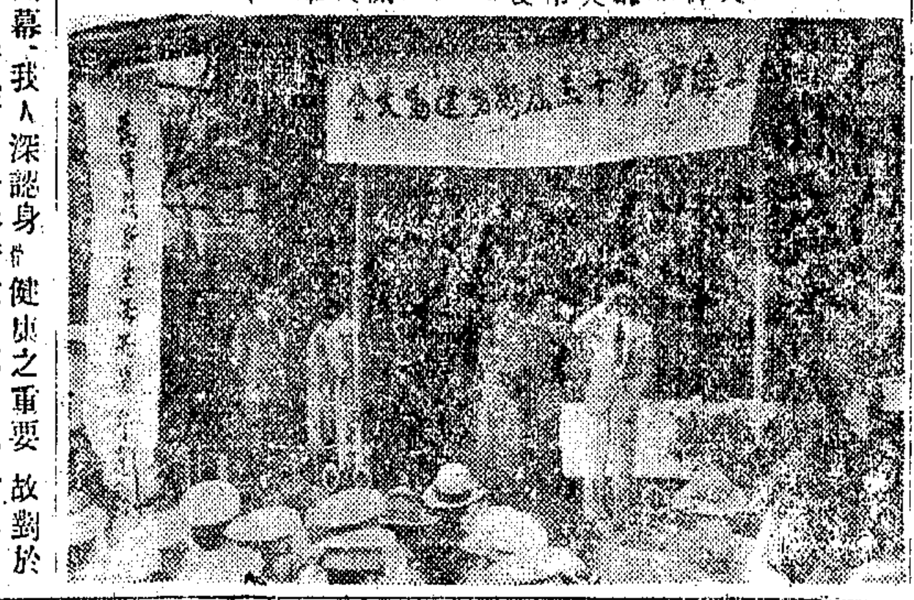

【市長致詞】次由市長吳鐵城訓話、略謂、今日舉行本市第十三屆清潔運動、清潔為公共衛生之基本工作、亦可謂促進公共衛生建設之重要條件、都市間人口衆多、而都市人口之能否健康、對於整個都市事業之成敗、有極密切之關係、我人住居都市中、從事各種事業、莫不希望其事業之成就、但事業之成就、即以整個之健康環境是否適合為先決條件、所謂健康環境之是否適合、即以公共衛生所努力之程度如何為依歸、是以公共衛生之好與不好、實可預卜事業之成就與否、但公共衛生之成效、必待全市民衆之努力、不論士農工商老幼貧富者、均應切實注意於公共衛生、公共衛生之建設、既須大衆努力、今者往往有人自私自利、不能顧全公共衛生、所謂自私自利、蓋居民祇求一己或一家之衛生、不去顧及他人、此種害人之行為、竟觸目皆是、譬之一般居民、往往將污水及垃圾傾倒於街路上、彼等祇求自己家內之清潔、而不知此種污水與垃圾、即所以造成傳染癘疫之源、此種行為實屬害人非淺、余非一迷信者、但事實上因傳染癘疫之流行、而其自身亦難免除、故我人必將此意、向全市民衆宣傳、使人人有個人衛生之常識、而推及有公共衛生之常識、換言之、即人人能知保持個人衛生、同時尤能注意公共衛生、我人深知清潔運動、即為公共衛生推行之基本工作、公共衛生、尤為都市中一切建設事業進行中之先決條件、能將都市清潔運動解決、則公共衛生亦得解決、都市間造成一極良好之健康環境、人人可努力於各種建設事業、故清潔運動、關係甚大、望各位均能切實勸導一般市民遵行、最後、本人亦將召集各界領袖勸令全市民造成一有規則有條理有秩序的都市公共衛生、希望大家努力促成其事云云、

童行白演說（華昌攝）

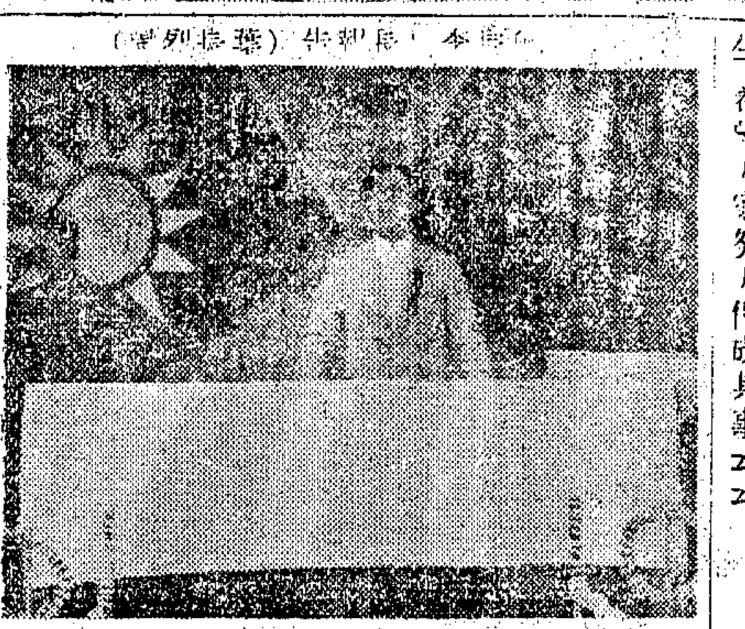

【童氏演詞】次由市黨部代表童行白演說、略謂、關於衛生之實行、實無個人與公共衛生之分、因個人為大衆之一份子、個人不能脫離大衆而生活、社會上彼此之關係極為密切、一人足以影響全社會、決無某個人在社會上獨立之理、倘個人有不衛生之事實、即足以妨害大衆、故必大衆皆衛生、大衆皆健康、然後整個社會受福、大家切勿以為衛生運動是小事、其關係國家民族者實非淺鮮、我國民族地位低落、人民不健康、不衛生、實為主要原因、在今日世界生存競爭之中、倘無健全國民、即談不上優美文化、所以衛生運動、就是救國運動、若以為衛生運動、不過是解決小小蚊蟲蒼蠅垃圾吐痰等問題而已、此猶見其小而未見其大云、

【王氏演詞】末由市商會王曉籟演說、王氏謂、人生最大幸福是健康、健康第一要素、即為衛生、衛生又必須運動、不肯運動者必懶惰、懶惰者必不衛生、此為連帶關係、本人尚以為衛生運動實行大掃除、徒然掃除外表是不夠的、必須先掃除人心、人心一齷齪、縱掃除外表無用、故自今日起、大家宜第一先掃除心的齷齪、第二再掃除身的齷齪、人人身心既掃除淨盡、則大衆之衛生問題健康問題、均解決云、

吳市長李局長等親自執帚掃街（徐天章攝）

【大衆掃街】演說畢、奏樂、大會主席團及全體職員、均下台出發大掃除、首由吳市長及大會各職員先導、各執掃帚一把、均以紅布纏柄、大會職員後、即公安局軍樂隊・及警察勸導隊等、各持掃帚、齊至大林路、自公共體育場門口掃除、至方斜路電車軌道為止、各中西報社攝影記者、均趨向吳市長及參加掃除潘公展徐佩璜文鴻恩李廷安童行白等拍照、攝畢、吳市長等均紛紛乘汽車而去、警察勸導隊等即分隊持掃帚出發街市、實行大掃除、而典禮於以告終、

【衛生戒嚴】下午二時、由市衛生局頒發衛生戒嚴令、市衛生局各公告處、發貼該局佈告、勸令全市市民遵照戒嚴令內所規定之五項基本衛生事件、新生活勸導隊、均根據戒嚴令所規定者、口頭勸導各界市民、切實遵行、華租警務機關、亦根據戒嚴令協助勸導隊執行、該項戒嚴令頒發後、令內所規定之五項事件、將永久執行、務使全市市民、均能養成此種良好習慣、市衛生局并為喚起一般對於衛生運動之注意起見、特請市長吳城鐵市黨部常務委員童行白、於下午四時、在中西藥房及佛音播音台、分別播音、（演詞見特刊）

【注射防疫】市衛生局・公共租界衛生處・法租界衛生處・團體所組之注射隊、均於下午起、分別在各處注射、此次注射、除在各機關各學校各工廠內、應一律受注射隊注射防疫針外、并在沿途隨時注意一般苦力貧民之注射、市社會局所主辦之平民住所、亦由市衛生局分派注射隊至該所强迫注射、故受注射者、一日間已不下數萬人之多、至於各鄉區、亦由市衛生局分令各衛生事務所、分派注射隊至各鄉村施行注射、

新生活運動勸導隊
昨日起總動員出發
每分隊三五人分發公約等
期限三天並組混合勸導隊

上海市新生活運動各界勸導隊、昨日起總動員出發、上午十時、參加衛生運動大會後、即開始依照劃分區域、分別勸導、

【出發勸導】各界勸導隊、如童子軍・教育界・警察・農界・工界・商界・保安隊・保衛團・憲兵・等勸導分隊、均奉令於昨日上午十時、參加公共體育場之衛生運動大會、散會後、即開始依照劃分區域、自由分別勸導、每隊三人至五人、設隊長一人、手持新生活運動勸導旗幟、分發告同胞書、及新生活公約、並組織混合勸導隊、向複雜之公共場所出發、

【各隊範圍】各界勸導隊總動員出發日期、為昨今明三天、㊀童子軍勸導隊、特別注意公共場所及學校之秩序、及婦孺老弱之救護、㊁教會界勸導隊、特別以學校學生為對象、㊂警察勸導隊、須以普通市民為對象、凡遇衣冠不整、行為不良、隨地吐痰便溺、或未滿十六歲小孩吸香烟等等、均須加以糾正、又如避免天花之必須種痘、防疫之必須注射預防針等、應隨時宣傳、又對於街頭巷尾之賣零食小攤、及旅館酒館飯店、注意清潔、㊃農工商界勸導隊、以農村工廠及商店為對象、凡衛生設備、防火設備、食宿場所、及生活方式、當隨時隨地指導、㊄保安隊勸導隊、在某種場合、應隨時協助警察勸導市民、㊅保衛團勸導隊、以商店為對象、注意商人態度之溫和、交易之公平、衣冠之整潔、語言之誠實、㊆憲兵勸導隊、以軍人為對象、凡軍人之生活不規則、行為不檢點、對普通市民態度之倔强、以及公共場所之不給票資車資等、均須隨時糾正、

【滬西實況】昨日滬西曹家渡各界全體市民、舉行新生活運動大會、各廠各商號等一律懸旗掛燈、下午二時、假該鎮保衛團大樓開會、參加到會者、頗形踴躍、團體有市民會三區分會・保衛團第二隊・曹義小學・市西小學・救火會・永義堂・等、各界代表、計有陳雲泉・余玉卿・六區區長・程巡官・黃致和・楊松林・夏伯棠・鄭連坤・等共約五百餘人、主席團為余玉卿・陳雲泉・黃致和・其秩序如下、㊀奏樂開會、㊁全體起立行三鞠躬禮、㊂主席團恭讀遺囑、㊃報告開會宗旨、並宣述新生活運動之意義、㊄六區區長演述實行新生活運動、就是救國的根本辦法、並將衣食住行四項、詳細解釋無遺、略謂、衣須清潔・整齊・樸實・國貨、食須儉約・定時・衛生・惜餘・住要洒掃・秩序・通亮・和靜、行要莊重前後・步行・遵規・繼由楊應演述新生活運動、須從個人做起、㊅兩校學生唱黨歌、㊆奏樂、㊇口號・新生活運動、就是救國運動、禮義廉恥、是立國的根本、要有謙和的舉止、要有忠實的態度、要有清白的行為、做事要迅捷、持身要儉樸、守紀律、負責任、全民族復興起來、中華民國萬歲、㊈奏樂散會、後由譚區長親持掃帚領導、分隊出發勸導民衆、掃除馬路、晚間、舉行提燈會、各馬路觀者、頗形擁擠、盛極一時云、

中英銀公司年會
報告兩路佳況

京滬滬杭甬兩路管理局摘誌發表 中英銀公司第三十六次股東常會在倫敦龍伯特街三號該公司辦公處舉行、由拍納特君主席、席間拍納特君報告中國國有鐵路近況甚詳、茲將其涉及本兩路者、摘誌如下、

【京滬鐵路】該路一九三二年所受損害業經修竣、工作恢復常態、財政亦形穩固、本年（指二十二年份）進款概數為一千三百五十萬元、較諸上年增加約四百萬元之譜、該路因政府置下關浦口間之輪渡、並添置車輛、發展聯運業務、不得不劃出其進款之一部、以充經營資本、其還債能力、因此受有相當限制、該路上海總站遷移之議、今尚懸擱、「該路總局、於一九三二年曾被飛機炸燬、其原址現經改建、撥歸車務處辦公、一九二九年、由本公司墊借該路添購車輛之款、目下恰得用之於發展業務、應付競爭、該路撥付本公司還債之款、均經按月如期收到、自聯絡津浦綫之長江鐵路輪渡完成以來、進款方面、進步極為顯著、前途希望、當愈光明、至於出款方面、將來尚有撙節之餘地、該路中英兩國職員相處甚得、彼此毫無芥蒂、其努力成績、至堪欽佩、實有表揚之必要、該路財政、經逐步改革、漸趨佳境、即一九三二年最初欠付息票、亦經於去年年底付清、執有一九二九年淨利副券人應領股利、曾於十月付訖、此外延付之項、雖尚有若干、但除非遇有中國政府從來不樂於為所屆服之不測事件、該路前途之發展、將無任何阻力、其復興之期、可計日而待、

【滬杭甬路】本年內、該路進款概數、已超過六百萬元、幾與上年數字相埒、還債能力、日見進步、並特自二十二年六月份起、將特別準備金賬上存數、由進款總數百分之十、增為百分之二十、此外更由北甯路進款盈餘中、提出若干、作為準備以償債、其去年六月到期抽還之數、未經付淸者、現亦將如期備妥款項、使中簽債券、於本年底一律還淸、中國政府、現亟圖將該綫未成之段修成、並於杭州敷建錢江大橋、以上兩者、如果皆成事實、則今後該路進款之激增、自在意中云、

吳鐵城談
蔣即赴贛督勦
是否赴杭返籍尚未决定

中央社云、自蔣委員長由贛返京後、盛傳蔣氏將於日內赴杭返籍一行、惟記者昨據市長吳鐵城談、蔣氏是否將返奉化一行、現尚未決定、惟悉蔣在京不作多留、即須赴贛督勦殘匪云、

東北協會徵求結束

東北協會徵求會員、已於前日結束、會員總數約三百餘人、其中北平之會友為最多、佔三分之一、其餘多為京滬各地人士、又該會改選二屆理事事宜、決於下月初、俟該會代理幹事齊世英來滬後、再開始用通訊方法改選云、

無敵牙膏 潔白牙膏

君欲於最短期間，使焦黃牙齒完全擦白，而不傷牙磁，請於下列兩種・任擇一種使用・定能勝任愉快！

▲各埠均有出售▼

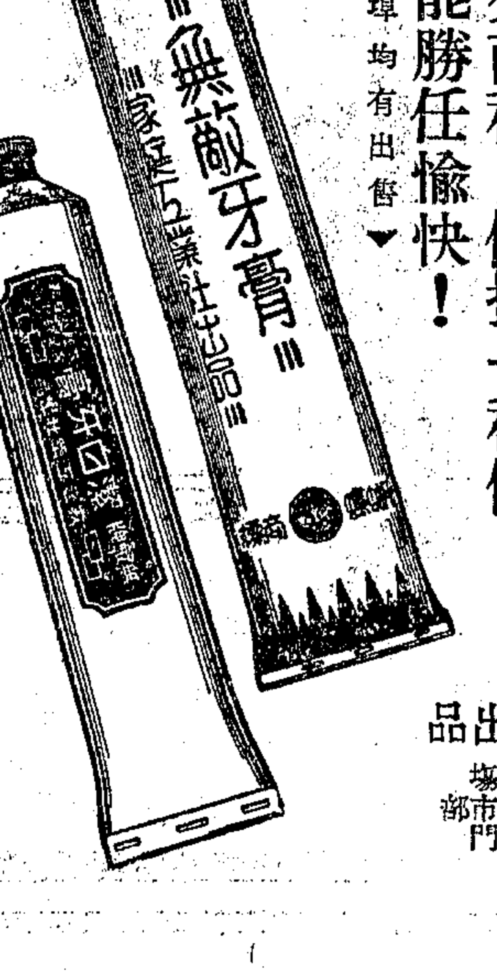

家庭工業社出品

上海南京路拋球場 無敵牌蓬萊市場門市部 上海南市小西門

•著名國貨商標•

A.B.C. 徵求譯名

•獎銀百五十元•

敝廠 本廠民九創辦 發明新式內衣 以ABC為商標 開國產史新紀錄 十五年來備承國人歡迎 按「ABC」普通譯作「愛皮西」 茲特徵求特別譯名 略備獎酬 尚祈國人不吝賜教為幸

中國內衣公司 啓 上海南京路

•應徵規則•

（一）無論何人、除本公司同人外、本埠外埠均可參加
（二）應徵者祇須備本年份之本公司發票、或發售ABC出品之任何店號發票、將譯名及姓名住址寫在發票背面、並簽名蓋章、郵寄本公司「選定譯名委員會」收
（三）每張發票限寫一個譯名、不蓋章者作為不願得獎、不由郵寄者無效
（四）譯名須與ABC字音相同、或極近似、並以有意義及淺顯為主、如附加說明更佳
（五）截止期限 八月十五日 以發信郵戳為憑
（六）譯名經本公司「選定譯名委員會」慎重審定、其獎金分配如下
第一名……本公司禮券洋三十元
第二名……本公司禮券洋一十元
第三名至第十名……本公司禮券洋各五元
第十一名至第五十名……白條麻紗襯衫各一件（每件一元七角半 合計七十元）
（七）如有同樣譯名得獎、概以發信郵戳之先後為憑、以決定先後名次
（八）發表日期 八月三十日 在申報及新聞報

內服萬克醒片
要防霍亂傷寒痢疾
請速預服德國薩克生廠製造內服萬克醒片
上海美狄根洋行

尋人

茲有敝戚劉紹武、年三十四、山東縣人、似有瘋病、有時發作、於六月十八號午後一時、於百老滙路瑞新去後、順五號取貨、迄今未返、恐有意外、如有知其下落送信者酬洋三十元、因而尋獲者酬洋六十元、貯款以待、決不食言、廣東路四十四號 裕生益

黃東權德園精製
專治婦女百病
烏雞白鳳丸
上海河南路四馬路

再會！鷄眼
用加斯血鷄眼藥水
去除鷄眼功效之速無與倫比因其為流質故也
"GETS-IT"

肺癆病特效藥
補爾肺經
成分 效用 證明 實驗 價格 贈件
以胡桃爲主軸、潤肺消痰、止血止咳、中央衛生試驗所、及中華醫學會等化驗、滬上名醫余雲岫、丁福保、汪企張等介紹、大瓶二元二角半、中瓶一元二角半、備有說明書、贈函索即寄、各埠藥房均有出售
上海 沛記華行 總經理 同孚路長豐里三十一號 電話三三二六〇號

鄭福蘭兒科回春丹
治小兒急驚發搐 神志不寧 感冒停食 咳嗽痰鳴 腹痛吐瀉 夜啼吐乳 寒熱往來 赤白痢下 新久瘧疾 五疳蟲積
按月調服三五枚 能令脾胃强健 百病消除 條達生機 功回造化
總發行上海三馬路中 首都評事街 鎮江艮山門

海盜騎刼新順天輪

上海消息

槍傷船員一名 架去十六人 財物被刼一空 貨艙機器未動

太古輪船公司新順天號、向在香港本廠造成、派來上海、代替北洋航綫內老順天輪、六月二號、從上海開處女航、十三日又由滬第二次赴津、十七日從天津駛回上海、詎當夜十時半、駛至塘沽芝罘間、即遭海盜騎刼、發生槍傷船員、及綁架大批中外旅客船員等二十六名之鉅案、殊屬駭人聽聞、茲將詳情探誌如次、

海盜蓄意已久

上次英商怡和洋行怡生輪被盜騎刼、當時、盜匪曾與船上人員言、彼等原擬刼太古北洋船、後因該輪較舊、不敢下手、遂改刼怡生輪、此事曾紀本報、而怡生輪被綁六人、迄今數月、猶未脫險、而新順天輪、又遭騎刼、是海盜蓄意圖刼、已非一朝一夕矣、

匪衆由津下船

新順天輪、客位佈置甚佳、故旅客較他輪爲多、此次由津南下、船內所載、頭二三等乘客、三百餘人、海盜約三十名、係在天津喬裝旅客、混入船內、上船後、散居各艙位內、該輪從塘沽駛出、當夜十時三十分、旅客等正在熟睡之際、船已開到黃河口附近、混在船內海盜、即從各艙中放出、盜衆在輪、路途甚熟、似事先已經看明、即有數盜、將船上無綫電室佔據、匪盜出槍、威逼無綫電員一人、驅至吸烟室內禁錮之、然後分投行刼、

船員均遭禁閉

無綫電員被禁時、船主克里斯蒂倍氏、突聞船上有喚嚷脚步聲、與嘈雜人聲、急從船主室出外視察、詎克氏方到門口、即爲預伏在外之三匪所獲、用手槍禁止其動作、押送到吸烟室中禁閉之、其時值班之三副羅斯氏、正在司機行駛、匪盜迫逼其離位、羅斯不允、與匪抗拒、被匪以槍擊傷、又有船員兩人、及輪機員兩人、亦被匪盜于威逼之下、一併拘禁於吸烟室內、由匪盜數人監守之、

海盜控制船舶

船員被禁後、全輪已入匪盜控制中、該輪行駛時、管理輪機事宜、已由一海盜駕駛、該盜頗有航海經驗、該輪方向、已漸變易、向黃河口開去、海盜即分批向各艙旅客、開始行刼、搜得贓物、統携至吸烟室內暫放、新順天輪、自十八日晨四時起在黃河口擱淺、直至盜去後、始得浮出、共歷十二小時之久、

旅客被刼一空

當搜刼時、各級艙位內全部乘客、幾無一倖免、所有現欵·手飾·衣物·等項、均遭刼掠、盜匪先後在船搜刼數次、歷經十二小時、甚至各客之行李·網籃·衣包·亦盡行打開檢索、搭客中有外人男女十名、英國青島領事賽萊夫婦、亦在船中、匪徒於刼得衣服內、擇身裁相稱者、就船中全體改服之、而將原穿破衣、拋諸各船、

臨行綁架乘客

十八日下午二時、盜將刼得銀錢飾物、打成包裹、並半僱有民船九艘、停在該輪船畔、匪盜臨行時、又將船內乘客、就頭二三等艙位內綁架二十一名、並欲綁船內外人旅客四名、及船員兩名、結果、將西人厄柯斐特爾·爸斯·三副羅斯·二副白雷特·及日人山本等共九人、當時將被綁中外人二十六名、押上民船逃去、

電滬報告行刼

匪盜去後、船主克里斯蒂倍氏、與華買辦孫議三、即發無綫電到滬、略謂、新順天輪被刼、華船員平安、轉知各家屬、三副羅斯受彈傷、勢甚危、二副西人帆及旅客洋人三名、華人二十一名、被綁云、船上船員脫險後、首先整理無綫電機、亦發求救電、而船身之被擱淺者、至漲潮時、乃得浮起、照常撥正航綫、向烟台方面開去、所有武器、均被匪盜刦去、唯貨艙未曾打開、機件亦未損毀、是以仍能行駛、

軍艦紛往護航

駐威海衛英國驅逐艦〇〇號、與駐烟台英國驅逐艦、於接新順天輪電告、即飛駛至黃河口、新順天適在途中遇見、即護往芝罘、至十九日早晨、該輪始於英艦保護中、駛抵烟台、停輪後、首將受重傷三副羅斯氏、送入美國醫院、急救療治、該輪在烟台裝客後、至九時、即啓椗向青島駛去、

今午船可到滬

新順天輪現在途中、自烟台至青島、約需十八小時、在青島稍停留、再開駛來滬、途行又需二十五小時、故預計新順天輪、今日午後、方可進口、該輪到滬、係停在法租界新開河第三號碼頭、一切被刦情形與損失數目、俟船到上海、方可得悉、

中外派兵追剿

此事發生後、駐烟台威海衛英美各軍艦、已各派至塘沽烟台與渤海各港巡弋、追捕海盜、山東省主席韓復榘接到烟台當局電告、亦派調水陸軍隊、協同英美軍艦、在沿海一帶搜緝、

善後辦法狀況

太古公司得訊、甚爲驚駭、計在該輪上、加置防盜鐵網、並增添護航隊、以保航海安全、自昨日起、已令出口各船、嚴加防範、昨日蘇州號輪由滬赴青島、實行停止載客、又新盛京輪開赴北洋、在離滬之際、公司特派稽查三人上船、抄查旅客、江海關亦派小輪一艘、隨同盛京、沿途搜檢各級艙內乘客、至吳淞始回、（英國海軍、更派軍艦一艘、隨同該輪保衛行駛、）大美晚報云、今日(十九)本埠得訊、聞英艦臨號（準備立即駛離威海衛、載有飛機多架、如中國當局允准英飛機飛於中國境內、即以飛機偵查刦掠順天輪船匪蹤、俾營救被架之人云、

留日僑胞被逐押送回國

陳崇善等十六人昨到滬
財產悉遭沒收情狀狼狽
今日晉京報告請願交涉

大公社云、日本山形縣米澤市、係一普通市鎮、有我國溫州籍等處僑胞二十餘人、在該地設立料理店計共十三家、迄今八載、尚稱相安、詎自九一八事件後、該地當局、處處與僑胞爲難、侮辱橫加、亦惟有逆來順受、本年六月間、米澤市警署長吉村、突派警察多名、藉口須換領營業許可證、否則即予取締、但該僑胞以經商已歷多年、向例每年四月間、照章換領許可證、日本年亦經調換、何竟另生枝節、詎該警署不容分說、即派警將全體僑胞拘捕禁押、經我國駐橫濱領事王鴻年、向日外交署長佐藤提出交涉、亦無效果、竟被拘禁兩宵、於本月十日、派水上警察十餘名、將全體僑胞、押往大阪、住宿一宵、復於十二日將僑胞押往橫濱、登日貨輪筑波丸返國、所有財產悉被沒收、該難胞等於前日下午四時抵滬、船泊虹口匯山碼頭、狀頗爲狼狽、

難僑姓名

該難僑等抵滬後、因在滬人地生疏、無處投奔、幸有溫州同鄉朱某、在南市設旅館、出爲照料、大公社記者、當往調查、茲查得各僑胞姓名、計胡志超·陳細鐵·陳崇善·吳德發·鄭熙鵬·葉盛益·朱益盛·董端俊·朱桂森·朱通生·危蓮昌·朱通蓮·徐廷芳·吳正祥·胡兆慶·等一十六人、

請願救濟

該難僑等、以返籍既乏盤費、留滬又感困難、且擬晉京向中央報告、請求交涉、故於昨晨十時、推派代表胡志超·陳崇善·吳德發·等九人、携呈赴楓林橋市黨部請願、要求予以救濟、當由市黨部總務科主任張子豪、調查科幹事余耀球接見、詢明被逐詳細情形後、並由僑胞呈出各項證明文件、張君等表示當爲設法救濟、

今日晉京

市黨部復查得被難僑胞十六人、均爲國民黨黨員、此次被逐、其最大原因、爲在日本參加愛國運動、致遭日當局之忌、故當派調查科幹事余耀球、向紅十字會接洽、由該會發給船票、定今日下午乘輪入京、向中央黨部報告被逐經過、請求轉咨外交部、提出嚴重交涉、以維僑民安全云、

財產沒收

難僑陳崇善語大公社記者云、（在日經商多年、稍有積蓄、此次被逐、所有財產、均被警署沒收、損失數如下、屋代町中華軒損失一千元、立町上海軒損失一千五百元、桐町寶來軒損失一千一百元、佳町南京亭損失一千元、關東町寶良軒損失八百元、立町實宗軒損失一千一百元、大町浙江軒損失九百元、免許町中華軒損失一千五百元、長町新中華軒損失六百元、小野川溫泉皆來軒損失五百元、小松町繁昌軒損失一千三百元、宮內町中華軒損失五百元、崧牛村中華軒損失三百元、總計約一萬數千元、

告同胞書

該難僑等爲使我國同胞明瞭日本最近對待華僑情形起見、昨擬具詳情、報告全國同胞文云、全國各報館·各同志·各同胞·公鑒、我國留日僑胞、歷受日人壓迫、先後回國者、不知其數、而國人對此、漠不關心之態度、殊爲浩歎、我政府既不力予保護、同胞又不肯力援助、以致能力薄弱之僑胞、受日人之侮辱號泣海外者、不知其數、最近吾國居留日本山形縣米澤市僑胞十六人、又被日本警察當局拘捕關禁、沒收財產、勒送歸國、業於本月十日由橫濱乘筑波丸、含辱而歸、竊我僑胞經商米澤市、已閱八載有奇、類皆勤儉謹慎、勉苦自勵、故積至於今、略有貯蓄、惟自九一八案以後、該市警署、往往無理壓迫、橫加辱待、誠非人道所許、耐苦、爲念祖國當此多事之秋、國難嚴重之際、忍辱心深感、對國結僑胞、共挽危亡之責任、否則永遠爲人宰割、暫時受辱、只得忍辱耳、雖時有被日警停止營業事件發生、然經交涉、亦尚能照常營業、不料前月二日、該市警署、又重演其故技、並得寸進尺、無故將我旅日米澤市全體僑胞、押禁於該署、並飭令我僑胞、於十五日前、每人迫繳日金二十五元、作爲歸國川資、問其何故將我米澤市全體僑胞、押送歸國、答曰、開設料理店、應有許可證、爾等既無許可證、自應加以取締等語、查我米澤市僑胞、均領有該項證書、且在該處營商八載有奇、每年四月、照章換領、惟本年度已將去年之許可證繳去、請其換領、乃當局不但不發換、反說既無許可證、自應加以取締、無法無天、至此極矣、且僑胞被拘捕關禁署後、一切財產、全行沒收、賬簿帳項、固不准收回、新有存欵、亦付諸流水、嗟夫、辛苦僑胞、數年血汗、一朝烏有、呼天不應、求救無方、雖懇求橫濱總領事、轉請我國駐日公使、向日本政府竭力交涉、亦復無效、故於本月十日、被警察飭送由橫濱乘日本貨船筑波丸歸國、十八日始抵上海、又僑胞中有九人、因留日甚長、娶有日本女子、並生兒女、該九日女人、因情關夫婦、隨之歸國、以冀偕老白首、乃船抵神戶時、亦被水上警察一同扣留、不准隨僑胞而回、嗟嗟、黃口幼稚、已成無父之兒、青年少婦、已成無夫之妻、稍有人心者、聞之無不酸鼻、查結婚自由、日本法律所許可也、乃日本警察、不論是非、橫加迫害、共慘無人道、可想而知、深望全國同胞、急起援救、則亡羊補牢、未始爲晚、不然、則殘餘之留日僑胞、恐受此鐵蹄之蹂躪者、將繼起而來、中華旅日米澤市華僑同啓、

建設委員會籌築京詔鐵路

全長約一千二百餘公里
縱貫四省不久即可興工

新新社云、據交通界消息、建設委員會爲完成東南交通網起見、除由江南鐵路公司建築蕪乍鐵路、與東方大港連貫外、近復籌劃建築京詔鐵路、計自南京爲起點、直達福建南端之詔安止、全長約一千二百餘公里、現已由蕪乍路總工程師洪坤負責進行、其工程預定分爲五段、㈠京蕪段、即自南京至安徽之蕪湖、㈡蕪孫段、即蕪湖至孫家埠、該段可借用蕪乍路之一段、無須另築、㈢孫江段、即孫家埠至浙省之江山、㈣江延段、即江山至閩省之延平、㈤延詔段、即延平至閩南之詔安、除蕪孫段不計外、其餘四段工程、決分四期完成、現第一期之京蕪段、預料不久即可開始興工、全部經費共需三千萬元、該路如果完成、則蘇皖浙贛閩粵各省之鐵路、均可直接聯絡、

歐亞公司蘭寧綫昨開航

歐亞航空公司、爲發展西北交通、開闢蘭寧航綫、已於昨晨八時、由滬正式開航、該綫係歐亞航綫支綫之一、全長四百公里、二小時可以到達、預定每逢星期二上午八時、由滬起飛後、當日抵達西安、過夜、翌日十一時抵蘭州、午後即飛寧夏、四時半可以飛返蘭州過夜、翌日即循原路返滬、蘭寧間、相距雖不遠、但交通不便、往返困難、故開闢航綫後、兩地交通、便利不少云、（中央社）

李駿昨日放洋

紐約領館主事陳同方偕行

前任駐秘魯公使李駿、原任巴黎總領事、月前由法返國、赴京晉謁當局、茲已公畢返滬、業於昨日、搭乘胡佛總統號郵船放洋赴任、李氏親友李超士·李福鈞·及新任駐法公使館林實等、均往送行、與李氏同行者、尚有隨員陳鐵、及駐紐約總領事館主事陳同方等、

粵港報界考察團昨返滬

一部份團員當晚轉車赴杭
日內在滬集合將搭輪南返

申時社云、粵港報界國內考察團、日前由港經滬、赴華北等地考察、歷時一月餘、茲悉該團一行八人、除陳克文因事留京、日內再行來滬外、餘均於昨日返滬、將行李各件、寄入旅社後、一部份團員、即於昨晚、搭夜車赴杭、觀光西湖風景、預定在杭勾留二三日後、即返滬集合、乘輪遄返粵港、此次該團北上考察、歷時一月有奇、計由粵港出發、經滬晉京、參觀首都、再轉贛鄂謁蔣、並視察收復匪區各地、再由贛轉漢、循平漢路至北平、參觀華北戰區、如山海關各地、最後、復由平赴津南返、各團對於此次所得印象、頗多觀感、將來南返後、將各作有系統之文字、介紹華南民衆、俾明瞭整個中國現狀、及共危機之深刻、藉資警惕云、

大戲考
加大篇幅 空前巨著 定價大洋一元五角
•唱片劇詞彙編•
今日出版
名伶戲照六十六幅 唱片詞句四百餘頁
有收音機 留聲機者不可不備
上海南京路大陸商場口 大聲無綫電唱機行發行
全國各埠唱機鐘表商店均有代售

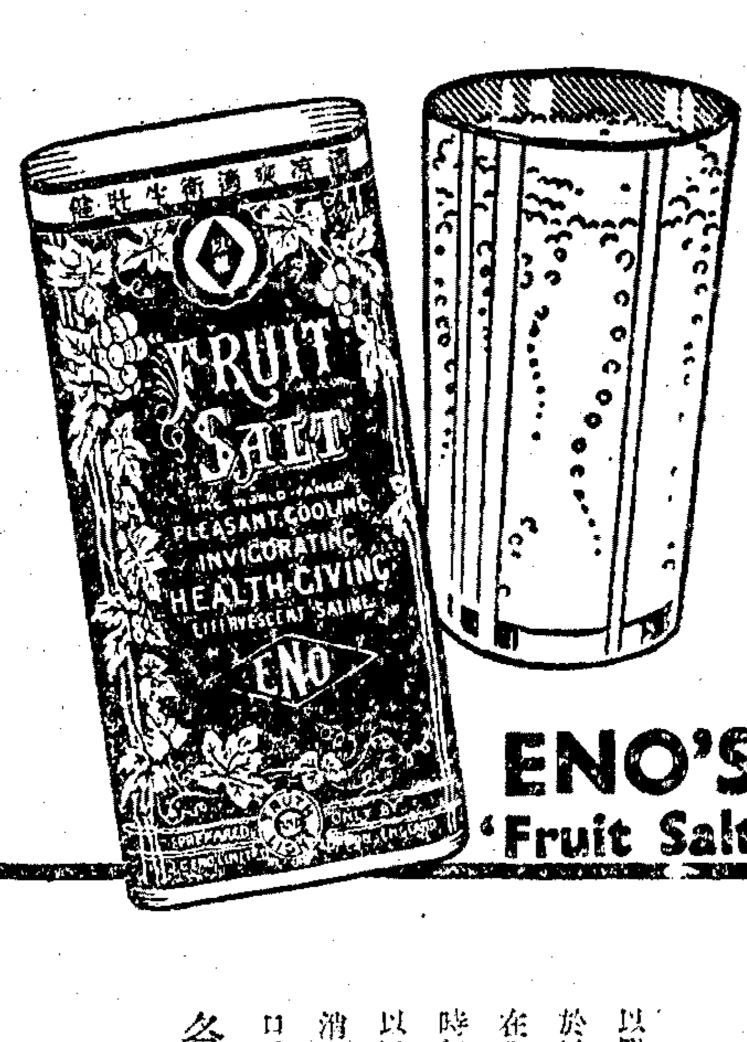

ENO'S 'Fruit Salt'

質量與價格之比較

以羅萊子鹽。品質精粹。作細粉形。人皆以爲別種類似出品。亦有共同於以羅。而價格則較低廉者。殊不知此種類似出品之中。或含有種種雜質在內。而且組織粗疏。顯作粒狀。雖包裝與以羅相等。而容量反少。凡服時每需數倍以羅之量。方能奏效。故雖價格較廉。事實上殊不經濟。

以羅萊子鹽對於下列諸症均屬有益
消化系病 肝臟不和 並嘔嘔吐 面色暗淡 血液不潔 發生疹癬
口舌煩渴 身體過肥 風濕骨痛 夜不安眠 懷孕不舒

各化學藥房 洋雜貨鋪 均有出售
經售代表 上海四川路一二六弄十號 列 啓 洋 行
英國倫敦以羅有限公司製造

以羅菓子鹽

王延松辭市商會監委

新聲社云、新膺選市商會監察委員之王延松氏、原任該會常務委員、歷時四載、本屆任滿改選、照章不得連任、惟王氏在職時、對於處理會務、維護商業、素極熱心負責、時當世局多故險阻備嘗、中經一二八事變、滬市首當其衝、危疑震撼、備歷艱困、均賴王氏從容應付、得免度難關、以是深得各業代表之信仰、本屆改選、仍以多數被選爲監察委員、惟王氏以任職已久、亟欲息肩休養、昨函市商會懇請辭職、茲錄原函如下、逕啓者、延松本屆任滿、方期依法令之保障、得暫時之休息、不料選舉結果、仍任監委、公意所在、固難辜負、而私衷愧抱、實深慚愧、自念努力商運、既已多年、自舉中央委任、統一商人團體、以至依法成立市商會、被選承乏常務、先後亦將六載、（在昔團體集議、恒難足法定人數、散漫放任、論者病之、延松秉承主義、從事團結、努闡不懈、怨亦不避、差幸追隨各委員之後、得免隕越、以言商人組織、今後稍勝於昔、此外圖謀福利、減除痛苦、力之所及、不敢不勉、京滬道上、僕僕風塵、函牘陳訴、以私繼公、區區微衷、亦惟爲期吾商界盡棉薄效微勞、略盡其責任於萬一而已、數年以來、已感困乏、及瓜而代、願得小休、好在新選諸君、皆一時俊彥、益以連任委員、駕輕就熟、會務蒸蒸日上、自在意中、延松以閒散之身、得覩蓬勃之象、幸如何之、所有監察委員一職、茲特鄭重聲明、不再應選、意出至誠、事非矯情、務乞准予照辭、並竟遞補、曷勝榮幸、此致上海市商會、

滬潼聯運貨車已實行

京滬津浦隴海三路
指定下行四零三及上行四零四次
貨物不足一列車時得掛滬平貨車

新聲社云、自滬平聯運貨車實行後、京滬津浦隴海等三路局等開門滬潼聯運貨車、於上月間起即開始、將由京滬路各站運隴海路各站貨物、均掛下行第四零一次平滬貨車、及上行第四零二次滬平貨車、初至隴海路鄭州站爲止、今已開至潼關站爲止、並指定下行第四零三次、上行第四零四次爲滬潼聯運列車、如所載聯運貨物不足一列車時、得附掛滬平貨車辦法、例如上海運潼關之貨車、掛四零二次滬平貨車抵津浦路之徐州站後卸下、掛隴海路貨車開潼關、而潼關運滬貨車、抵津浦路徐州站後、掛四零一次平滬貨運滬、每日上海潼關對開一次、

內河輪船裝帶貨物江海關准照向例辦理

經內河輪船公會請求
稅務司復函准予通融

本市內河輪船業同業公會、前據各會員局報稱、以局輪裝帶貨物、原向江海關先日報關、對於件數、向例惟預報雜貨若干件、辦法相沿、由來已久、詎最近江海關對於該項辦法、突改向例、須詳列貨品名目、且須報告件數、方准報關、會以輪船雖有裝儎貨物、但大半均係由乘客臨時帶來裝儎、如果照章辦理、不特在事實上有所不能、且在報關時間上、勢所不及、事關航商營業之舉、爰經該會備函派員前往江海關稅務司面述困難情形、仍予援照向例辦理去後、茲悉該會業已接到稅務司伯樂德復函、內開、案准第七七號來函、以據閩南滬等輪局聲稱、局輪裝帶貨物、報關辦法、由來已久、現江海關突改向例、事實上殊感不便、請轉請仍照向例辦理等由、查該項輪船局、係在內河往來、並不駛出吳淞、自可准予仍照向例、艙單上、僅須將貨物大略情形、毋庸詳註、惟海關規定之查驗手續、必須切實遵守、應復希查照、分別轉知各輪局、予以便利爲要等語、該會已錄函通知所屬各會員局、查照辦理云、

交部令船員領證展期

查未領證書船員、及有低一級證書、而擔任高一級職務船員、交通部原限本年六月底止、照章取締、前經令知各地航政局遵辦、并轉飭知照、茲交部因各船員檢定手續、多未完竣、特予一律展期至本年年底止、以示體恤、昨已電令各地航政局知照、本市航政局十九晨接電後、已轉知航業公會及駕駛輪機兩聯合會等知照矣、

交部批准船員考試口試代筆試

交通部批覆中國駕駛員聯合會准予口試代筆試批文、於本月十八日、由航政局轉送該會、茲錄原文如下、交通部批字第一千七百號、具呈人中國商船駕駛員聯合會呈一件、爲條陳考試船員意見、祈賜核准由、呈悉、查乙丙兩種船員、已准用口試代筆試、該會呈請通融辦理之目的、已經達到、至十七年之暫行章程、早經修正、所請仍照舊章辦理之處、應毋庸議、仰即知照、此批、該會得批後、已通告各會員、俾得安心服務、

共黨李君山自首宣言

中央社云、李君山(丁君山)在一二八後、二十一年十二月、因鑒於國事日危、一時感於友人聞道傳之謬、言共黨領導反帝、乃加入CY滬西街道支部、會二十二年江蘇CY省委建立發行部、遂被調爲該部幹事、四月又調爲發行部長、五月染陽病入醫院開刀、經過不良、幾死病院、七月秒病愈、恢復工作、仍擔原任工作、十一月、因機關破壞、失掉關係甚久、直至二十三年三月始恢復工作、一直到現在、始行覺悟自首表宣言云、我在共黨工作期內、對共黨已覺失望、常思擺脫、但又泥於道德上之責任、仍無勇氣、殷近承先進均以民族同志勸切勸導、詳盡說服、始恍然遍主政治上走入歧途、在工作所受之苦悶、實由於共黨政治理論之非是、共黨組織之階級鬥爭、在目前中國危機之緊迫關頭、不但不

市商會嘉獎紙業機器業

厲行公約不辭勞怨

上海市商會本屆會員大會、由執委會提議、以紙業銅鐵機器業兩同業公會、認真提倡國貨、特致函嘉獎、茲錄原文如下、查提倡國貨、爲本會唯一之職責、際此入超高漲、國民經濟、瀕於破產、商人爲生產消費之兩方媒介、國貨銷路之暢塞、其責任尤在商界雙肩、本會自第三屆會員大會、議決商會此後工作、應以提倡國貨爲惟一任務之後、全賴各公會領導同業、切實奉行、庶幾利益愛國、非託空談、守約奉公、無慚衾影、茲據執行委員會報告、兩載以來、悉心考核、尤以紙業同業公會、暨銅鐵機器業同業公會、確能督率同業、厲行公約、大義所在、勞怨不辭、一洗瞻顧因循之習、允足爲商界模範、爰經議決以大會名義、致其感謝嘉許之忱、俾收頑廉懦立之效、尚其益矢熱忱、永乘令譽、是爲至企云云、

英美烟廠工人請發老廠工人工資

浦東英美烟廠、自罷工風潮發生後、迄今月餘、屢經黨政機關調解、迄未解決、現仍在雙方相持中、該會復於昨日下午四時、開第八次罷工委員會、出席委員三十五人、由陳培德主席、報告京請願經過、結果非常圓滿、(二)資方扣留老廠工人工資不發、除呈市外、並致函公司董事會警告、並限期答復、(三)請海員工會、請求楊委員按即日實行担任裝英美公司出品、推陳培德·沈淞生·鮑士林·宋景源前往、又該會呈市政府市黨部社會局各機關、要求發令飭資方發給老廠工人工資文云、呈爲請求英美烟公司無故停廠、激成全體罷工、已一月有餘、工人生計斷絕、痛苦不堪言狀、而廠方將一廠工人、由四月十五日至五月十二日、應得之工資、扣留不發、以致工人生活、更陷絕境、勢將迫走極端、爲此呈請鈞府、立賜向廠方交涉、發給一廠工人、由四月十五日至五月十二日、應得之工資、即日如數發給、俾獲臨時救濟、而免另生枝節、臨呈迫切、竚候鑒核施行、

感謝 女科聖手
瑛停經數月、服藥無效、心殊焦灼、幸經九馬路浙江大戲院對過清和坊內性病專醫吳診治、服藥一次、經來身健、特登報誌謝並告同病 ◆德定盤路楊秀瑛謝 ◆門診一元二角

報界印刷公鑒
本所服務社會十有餘載、自製各號鋼模鉛字材料、無不悉心研究、資料之堅固、出品之精良、早蒙各界稱許、茲為便利報界及印刷界需要起見、特行添製特大號特號初號新二號新五號鉛字各種現貨、已完全開鑄發售、如蒙惠顧、竭誠歡迎
上海北泥城橋西愛文義路六十九號電話九三六五六 陳森記銅模鑄字所啓

提倡新生活 大贈品
六月十八日起七月八日止
五洲大藥房總支店門市部
今年是提倡新生活的年頭本藥房為促進夏令衛生謀公衆健康起見特舉行很有價值的大贈品三星期
凡購本牌貨一元或外牌貨二元任選贈品一件如購本牌貨五元或外牌貨十元任選贈品二件限於贈品價值恕不類推尚希各界士女早臨選購無任歡迎
總店：四馬路河南路口
支店：(一)天后宮橋北堍(二)北四川路老靶子路口(三)東門路(四)蓬萊市場(均同時舉行)(固本洗衣皂例外)
贈品 精雅團扇 花露香水 固本藥皂 固本皂粉 香水精

逸園跑狗場鉅欵被刦 刦盜多為資產階級

一開五金店一為莊源大小主 因案情重大法院均不准交保

法租界亞爾培路逸園跑狗場、於本月九日下午四時許、職員高玉書・與范姓・洪姓・三人、各藏現鈔票洋六千元、僱乘汽車、送至愛多亞路九號薛邁羅會計師處解付賬欵、車抵目的地、高等一同下車、甫走入薛邁羅會計師寫字間庶務室時、突來衣冠楚楚面目猙獰似上流人物之盜匪四人、各出手槍、嚇禁聲張、當將高・范・兩人身上所藏之鈔洋一萬二千元(各六千元)刦取、携贓一哄奪門逃逸、當經報告法捕房請緝贓盜在案、直至十五日下午六時許、由失主職員高玉書經過公共租界廣西路好友汽車公司門前、遇見行刦之盜匪一名入好友車行僱車、高即據情回報法捕房、由督察長金九林探目張子楹等追蹤趕往好友車行、查問汽車行駛途徑後、旋在某妓院內將僱車之盜拘獲、據供姓名張祖銘、二十八歲、寗波人、在百老匯路一零一號開設瑞昌順五金店、並供出同黨二名、一係西華德路四二號莊源大糟坊小主現充公共捕房特別巡捕之莊繼孟、(年二十一歲、甬人、按莊源大開設數十年、四遠馳名、所出之荳燒酒 為最著名、) 一係仵在東漢璧禮路祥裕里九三一號業五金掮客之江蓮友(三十歲、甬人、)等、該探等遂即先後將莊・江・二人拘案、吊出手槍二支、帶回捕房、三被告均屬有身家地位人物、昨午、解送第二特區地方法院刑一庭、由李昌年推事升座提訊、據捕房律師費席珍稱、本案被告等因犯強盜案逮捕、捕房尚須偵查、請求暫將被告等羈押、改期二星期查明詳細案情起訴訊辦、繼由探目張子楹報告拘捕被告等經過、又據證人即被害人之一高玉書投稱、年二十九歲、天津人、在薛邁羅會計師處任事、搶刦時、由第一被告與第三被告先進來、第二被告與在逃之另一人同來、我認清第一被告等面貌、由他們動手、搶我身畔鈔票等語、繼由告訴人代理律師顏奔卿陳述一切、請予附帶私訴追還贓欵云云、被告等各延律師到案、庭上核稟向被告等略訊一過、遂諭改期二十三日再訊、被告等還押、被告律師要求准予交保、庭上以案情重大、對被告之請求、駁斥不准、按逸園跑狗場上年五月十三日、亦因派員解欵、至愛多亞路九號被盜刦去鈔洋六千元、曾追獲一盜解院訊辦、此番被刦、已為第二次矣、

大批現銀運出

二百萬運美 二千萬運英

美國白銀法案、已正式通過、近日滬上現銀出口、已有數批運往英美各國、昨日又有大批現洋裝赴美國、茲將情形分述如下、

二百萬運美國 美國白銀法案通過後、急需購進現銀、以補充準備之用、滬上各外商銀行、在最近向本市及各地所購得之現銀、其數頗鉅、但其中有一批均為現洋、悉係市面通行之國幣、共計二百餘萬元、惟報裝出口、十分秘密、茲得確訊、該批現洋、已於昨日從上海裝船出口、係直接載至美國之紐約與舊金山兩埠起卸存儲者、

運英銀二千萬 運赴英國之現銀、在過去一星期中、從上海裝出者已有一千二百萬兩、(其中一千萬兩為銀寶銀條、另有二百萬兩係碎銀鎔成之銀鞋、統裝赴倫敦者、在該批之先、已有一批裝出、但確聞尚有一批約二百萬兩、猶未裝船、不久亦可載出、

靜安寺路 輪盤賭窟內幕重重

某股東携賭具赴津發展失敗 上海方面獲案各犯分別判罪 —在逃諸犯捕房現正嚴緝—

西摩路靜安寺路口二百零四號洋房內之輪盤大賭窟、業於本月九日夜、被靜安寺捕房破獲等情、已誌前報、茲悉該賭場組織、甚為嚴密、內部規模尤大、主持之者、表面為法國人沙來挪・馬賽爾・等、實則華人參加者更多、如前充大華舞場經理現為某公司股東之王紋菴・及周四瘸子剛・韋胥區該賭場股東一份子、設立以來、因每晚賭客極盛、故所獲彩金、已達若干萬之鉅、其輸贏之數、常可概見、乃各股東尚貪心不足、欲續向天津方面發展、破案之前數日、特推某股東親携輪盤賭具、附船往津、不料事機不密、輪船方抵津沽、關員登輪檢查、當被抄出、所帶賭具、悉予扣留、該携帶者見功敗垂成、懊喪之餘、復恐他日遭其他股東之責難、即馳書通知王紋菴、王等得信、正束手無策間、而本埠之賭場、又被搜查、場內職員賭客、且多拘捕矣、於是漏網各股東、祇得掩旗息鼓、匿跡消聲、而被捕者除沙來挪等兩法人及賭客吳人五名、美人三名、由捕房解送各該領署訊辦外、其餘現充大滬舞場司賬之汪耀生、與龍阿二・金阿生・暨俄人速海爾馬加洛夫、均解第一特區地方法院、由捕房律師張師竹依聚賭抽頭罪起訴、並將從汪耀生身畔搜得之丁松泉從天津寄與王紋菴報告賭具被津海關扣留之信一封呈案、經黃推事將各被告提訊之下、諭各交五千元保候核、昨日仍由黃推事繼續研訊明晰、判决汪耀生・龍阿二・各處徒刑一月、併科罰金五百元、馬加洛夫罰金五百元、上訴期內、汪・龍・兩人仍各交五千元保金、金阿生無罪、當捕房進行偵查時、因該賭窟組織嚴密、不易探悉其內容、故厥後之破案、頗費一番手續、詎卒被王紋菴等漏網、逍遙法外、是以警務當局為澈底肅清輪盤賭場毒害起見、對在逃諸犯、仍予嚴緝、

公用局 招待環城遊覽

公共汽車設備漸臻完備

本市公用局公共汽車管理處、於昨日下午四時半至六時、在斜徐路二五二號該管理處廠、招待中外來賓、由局長徐佩璜親任總招待、到各界來賓五十餘人、並分乘定備車、環城遊覽一週、茲分誌各情如下、

來賓題名 各界來賓到場者、有蔡增基・黃伯樵・吳紹曾・李廷安・諸文綺・盧壽聯・沈同・錢竹書・李大超・江世澄・等四十餘人、西人方面到柏那翰・彼勒司密司・約翰洛爾・等十餘人、輪流欵待茶點、五時半、乘定備車四輛、遊覽環城馬路、

廠房設備 該管理處廠車輛行駛已久、關於路綫車輛及籌欵各情、已誌前報、關於廠房設備、現已整理、煥然一新、內部佈置、如修理廠停車廠辦事處臥室等地位、均頗合實用、停車廠內之消防設備、如太平龍頭・滅火機・黃砂桶・等、均已裝置完備、以防不測、修理廠內新設過電機・加油架・檢驗池・冲洗池・至各種修理機械、計有車床・鑽床・小磨床・打鐵墩・壓風機・等、此外尚須添置者、有校驗馬力等機件、蓋欲於節省經費之中、謀逐漸建設、以達完善之境地、

南市張家浜 破獲紅丸窟

獲男女紅丸犯十名 連證據解總局法辦

市公安局二區區長李鞏、據密報南市局門路張家浜餘福里十五號、有常熟人陳在興・及甬京婦人陳王氏等、秘密設立販售紅丸毒品機關、專做本市與外埠零躉批發、兼帶門莊、供人吸食、李區長當即飭林區員・督率偵緝領班沈文達・偵緝員鄭永祥・及警士等、於前晚五時許、按址密往局門路張家浜十五號內、拘獲紅丸老闆陳在興・紅丸犯朱松有・殷炳全・陳加林・熊洪餘・許同發・及女犯陳王氏張陳氏等八名、並在床底下搜出紅丸四百七十五粒、紅丸槍三支、烟燈一只、紅丸灰一缸、帶區收押、經李區長昨晨傳案訊據各犯、均直認不諱、當有吳松有張陳氏兩犯供出同黨、販售紅丸匿居處所、經駐區偵緝員方林根・會同法捕房中西探員、馳往法租界愛來格路十七號湯永隆柴爿店內、拘獲寗波人舒全夫一名、同時復由謝萬林偵緝員押帶張陳氏號・指拘紅丸犯江北人陸正卿一名、帶區收押、共男女紅丸犯十名、連證據及供單、於昨日午後轉解總局三科法辦云、

煤油售價再度高漲

每十加侖增洋五角 汽油下月亦將漲價

我國煤油市價、自俄油積極輸華傾銷以來、英美兩國火油公司、為保持其在華之市場起見、曾一度跌價劇烈競爭、厥後三方因感虧蝕過鉅、乃成立協定、始各提高價格、停止競銷、最近又再度高漲、茲誌各情如下、

煤油售價再度高漲 本市之德士古・美孚・油亞細亞・等四大火油公司、為挽回兩年來跌價競銷之損失起見、曾成立協定、一致漲價、本年五月間、德士古突首先破壞、重又跌價、但三公司仍聯合一致、維持每十加侖售洋七元二角之原價、一面與德士古進行交涉、茲悉德士古公司業已恢復原價、同時於昨日起、四公司更一致再度漲價每十加侖一律改售洋七元七角、即以後倘擬繼續高漲、

亞細亞謀操縱市場 英之亞細亞火油公司、所產之煤汽油、原係英波公司產品、油質奇佳、近為謀獨佔遠東之火油市場、故竭力擴充資產、把持市場、認為除原有之四大火油公司、非若於亞東方面、另有其他火油公司之組織、則決不顧一切困難、設法抵制、予以消滅、

汽油價格亦將增高 至汽油售價 四大火油公司、原擬與煤油價格同時增高 惟以分銷辦法、尚未議妥、故暫時仍保持原售價格、每十加侖售價八元一角、並聞本市各大火油公司、正在計劃一切、預定於下月內、亦將提高售價、

上海縣婦女會成立

六月十七日、上海婦女會、在北橋縣黨部開成立大會、到有會員四十餘人、上午九時開會、行禮如儀、主席陸錫芳、紀錄吳志勤、主席將籌備經過情形、報告後、由縣黨部代表張鏗野・縣政府代表王雪鵬・縣教育局代表鄒果齋・第一區代表王本逵・諸先生等先後致詞畢、即通過會章、討論提案、其中重要案如下、㈠建議縣教育局、轉令各地社教機關舉辦托兒所、㈡如何計劃提倡婦女職業、以裕生活、㈣禁娼運動、應如何計劃進行、聞決議經理事會確定辦法後、呈請各機關先後施行、最後選舉、結果鈕永建夫人黃梅仙・及吳志勤・陶菊影・劉劍平・陸錫芳・金作人・張炳月・等為理事、潘慎言・孫士青・楊達時・等為候補理事、

香烟獎券又風行粵省

上海各菸廠、呈請當局制止查各烟公司以空殼掉換獎券、及以現金贈獎事、去歲本埠盛極一時、後經財政部函請上海市政府轉飭社會・公安・兩局公函制止、而同時上海捲菸廠同業公會、亦鑒於開獎之競爭、不特無補於推銷、抑且有礙同業血本之關係、亦曾剴切通函、勸予停辦、復由財政部統稅署令行各廠限期結束、嗣後並須遵照取締原則三項辦理、㈠不得印發任何票券㈡不得以現金充贈、㈢不得根據正式發行獎券及其他票券號碼為贈獎之照、否則飭令各該廠駐廠辦事員、一律停止出貨各等因在案、奈近來日久玩生、粵省方面各烟公司、以空殼換獎券事、層出不窮、刻開本埠華東・大東・等各烟公司以此事不特有礙于政府建設獎券之推行、暨啓同業競爭之糾紛、抑且有礙當局禁令之威信、故再聯銜呈請當局即日予以禁止、以崇功令、

航空公路建設獎券 用飛機散發傳單

國民政府航空公路建設獎券、自上年五月發行以來、已經開獎五次、信譽昭著、每期銷數均有增加、現在第六期獎券將於本月二十九日開獎、聞中國航空公司為協助宣傳起見、特派專機於日內飛往各埠、如上海・閘北・南市・及南京・九江・漢口・宜昌・重慶・以及青島・天津・北平・散發傳單、誠以此項獎券、在國家固增一宗建設經費、而購券人所費有限、復有得鉅獎之機會、一舉兩得、所以中外人士購買者、極為踴躍、

中國經濟信用合作社 擴大徵求第一次揭曉

中國經濟信用合作社、自本月一日起、舉行擴大徵求二月、經本月十五日幹事會議議決、每兩星期將徵求成績揭曉一次、並規定揭曉日期如次、(第一次六月十四日、第二次六月三十日、第三次七月十四日、第四次七月三十一日、本月十六日第一次、各組徵求成績總計徵得一百二十五人、合六十三又五分之一份、並聞各項獎品、除由該社置辦外、並承總隊長張嘯林先生、惠贈大銀盾三座、名譽總隊長吳市長慨贈銀杯二座、名譽副總隊長林康侯先生惠贈大銀杯一座、名譽副總隊長潘公展局長惠贈大銀杯一座、隊長虞仲言先生惠贈銀盾一座、預料在月內惠贈獎品者、尚屬不少、將來分贈熱心同志、以資紀念云、

怡和洋行 去年全年貿易狀況

據怡和洋行汽船公司董事部報告、去年全年之貿易狀況、始終處於逆調狀態、本公司之運輸事業亦大半受其影響、但銀價方面、已有進步、故將各輪船之賬目、由銀元化為金鎊時、略為有利、(一九三二年之平均比率為一先令三・七五辨士、一九三三年之平均比率為一先令四・二五辨士也)又云、船隻客貨收入、在一九三三年度獲利二七・三三一鎊、一九三二年度 九七・二〇八鎊、去年度則為一二九・八三七鎊、

蘇俄名建築家許德來滬

蘇俄名建築家許德氏、來華考察學校建築、備受我國教育當局之歡迎、現許氏遍歷江・浙・冀・等諸省、對吾國學校建築、頗多規劃、刻已考察完畢、由教部專員厲宗祥君陪同來滬、聞許氏日內即將返國、

減租會聯席會議

本市減低房租委員會、昨日下午四時、舉行第十一次執行委員、設計委員法律顧問聯席會議、到者張一塵・韋朗軒・葉其昌・蔡洽君・陳蔚文・張禹門・任農軒・劉仲英・祝志純・周輔璋・陳濟成・曹志功・陳九峯・陳炳輝・王和松・等、公推曹志功主席、梁耕舜紀錄、議决各案如下、㈠江灣區區會保寗路厚大減租救濟案、議决函復、㈡南市區北張家衖分會請援救會員被公安局一區二所拘押案、議決(甲)致函公安局、通令分局、事關民事、無庸干涉、(乙)推周輔璋委員前往保釋、㈢蔡錫田函為被二房東壓迫案、議決存、㈣十九區餘德景星餘安新餘等里為業主壓迫請援助案、議決函復、㈤閘北四區分會為和平坊房客被業主壓迫、二十一日開庭審理、請援助案、議决、交閘北區會整理委員會辦理、㈥五和洋行房客聯合會代表俞迪先報告該行濫用假扣押、請援助案、議決接受該房客援助、(甲)致函五和洋行、糾正其不當行為、(乙)函法院請加慎重、七加聘設計委員案、議決加推王靖東・俞迪先・議畢、五時許散會、

西婦聞女慘耗自殺

西婦獵丁嬸婦河米拉殺來井(譯音)年四十八歲、孤居滬埠、現寓公平路三十三號三樓前房、生有一女、向居美國、近該婦忽接得一信、謂其女已在美病歿、婦聞此惡耗、神經頓時錯亂、忿不欲生、於前日遂萌厭世之念、背人在其臥室內、潛吞未落挪Veronal毒藥自盡、嗣經同居俄婦勃林蕊發覺、當即報告匯山捕房、飭探前往調查之下、當見其倒於沙發上、神志已經昏迷、並在其桌上找得玻璃杯一只、內尚有剩餘毒藥少許、遂將其飛送公濟醫院治罔效、旋即身死、尸體舁入斐倫路驗尸所、昨晨、由第一特區地方法院委派刁成堂檢察官、偕同法醫張炎・書記官王祖翼・等蒞所、驗明尸體、訊據勃林蕊證稱前情一過、刁君遂諭驗死者河米拉殺來井女性、委係生前服未落挪毒發身死、尸交其女友葛勞勃物司具領棺殮、

王振濤出售劣貨被殺 主犯王肇成逮獲

王肇成謂案出時彼在南京 請求交保經捕房律師反對

前年十一月十八上午九時五十分、新閘路三百十一號茂泰洋貨店主王振濤、因出售劣貨、被鐵血除奸團開槍擊斃、嗣經捕房拘獲案犯潘洪生等四名、解送第一特區法院、訊明各處徒刑執行在案、前日上午十一時四十五分、嘉興路捕房幹探馬乘璋三光曰經綫人報告、有是案首領海寗人王肇成、年四十二歲、匿跡北西藏路七四弄安宜村七五號門牌、遂稟明捕頭、協同西探、密往按址將渠逮捕、帶入捕房收押、昨晨、解送刑三庭、工部局律師厲志山陳述經過、並稱被告在捕房否認、本案請為延期詳查、現依刑法二八二條殺人罪、提起公訴云云、質之王肇成供、是時余在南京營業、對於王振濤被人槍殺事、完全無關、潘洪生前充義勇軍時相識、並延江一平・蔣持平・等律師代辯、請求交保、厲律師稱、案情重大、捕房不能同意、吳則韓推事諭仍還押、改期再核、

× × × × ×

駱肇新昨晚遭暗殺

槍中腦後送醫院殞命 遇害原因捕房偵查中

昨晚八時五十分、浙江路北海路清和坊總弄、突然發生槍聲一響、經鄰人聞聲出視、果見一人身御灰色嗶嘰長衫、內襯鐵絲子綢衫褲、足登黑色皮鞋、年約四旬左右之男子、倒臥於該弄素麵店後門口、後腦命中一彈、鮮血直流、奄奄一息、旋由附近巡捕趕到、立報捕房、待中西包探來時、此被害之男子、已經人認出、即係住居該弄七號門牌之駱肇新、(年四十六歲、浙江人、)律師、當即車送仁濟醫院、因傷在要害、延至九時三十分殞命、屍身隨即舁入驗屍所、候報請法院檢驗、至於遇害原因、捕房正嚴密偵查中、

三友實業社各種應時棉織品大廉價念一天（國曆六月十八日起）
溽暑已臨、炎夏可畏、本公司各種夏令出品、如浴衣、浴巾、帳子、毛巾被、等等、正應各界人仕之需要、近因出品更有顯著之進步、為謀服務社會起見、特舉行廉價九折二十一天、以期普遍享用、茲將各種應時棉織品詳列於下、
廿三年新出品 擦身毛巾 便利 爽快 經濟 自己使用 恰到好處 每打二元八角六分 每條二角六分
各種大小浴巾 白細布棕棚套 印花窗帘紗料 各種單國民裝
各種浴衣浴具 中華紗透涼紗 二一二胖嗶嘰 各種襯衫襯袴
各種帳子帳料 格而紗色蔴紗 單長衫單旗袍 各種女孩套衣
各種毛巾單被 各種黃斜紋布 各種單短衫袴 連衣袴孩西裝
各種細紗被單 純色白華達呢 單西裝學生裝 各種汗衫汗袴
三友實業社啓 上海南京路浙江路東首

明星花露香水

衛生局 兒幸會 防癆會 晨報社 教育局 合辦
上海市夏令兒童健康營招生
(宗旨)增進兒童身心健康。養成兒童衛生習慣。
(營址)吳淞鎮。國立同濟大學中學部。
(年齡)七歲至十二歲。男女兼收。
(期間)七月六日起。八月十六日止。
(費用)因注重營養。收膳費十二元。滋補品二元。其他理髮洗衣等。一律免費。
(報名)即日起六月卅日止。地點在(一)晨報館(二)西門林路口衛生局市南診所(三)愛文義路池浜路四十一號中國預防癆病協會。簡章函索即寄。
(指導)醫師二人。看護兩人。教員二人。助教六人。幹事二人常駐學校。並請醫學教育各科專家襄助辦理。

老西門五路電車站旁 中西大藥房西門支店 今日五角犧牲品(原價一元三角)

此處廣告地位承 中西大藥房 贈登特此誌謝

工部局擬定改善人力車狀況

公共租界工部局情報處發表消息云、工部局現已決定、自明年一月一日起、所有人力車車租、定爲最多不得過小洋八角、計較現行租金、每天約減少小洋六角、同時爲便於實行起見、定於本年八月一日起、先將車租改爲小洋十角、俾車主之營業上、便於適應、而可完全遵行工部局之條件、

工部局又採納人力車管理處之建議、擬創辦一車夫互濟會、該會經濟、將使其獨立、但亦可接受捐款、開辦之始、由工部局派遣董事三人、（均義務職）監管會款、此三人大約卽派現在之管理處委員先行担任、以後工部局得任便改派、董事之下、設一執行委員會、（亦係義務職）由董事推舉、熱心社會事業者任之、執行委員担任辦理會務、

互濟會之會員、以領有執照之公用人力車車夫爲限、一俟會務能自力進行時、當由車夫會員選出代表、加入執行委員會、

互濟會會務之大綱、一·辦理免費醫務、（診治及看護）或由會自辦診所、或暫委託已有之醫院代辦、由會付費、二·設立浴所、三·設立免費宿舍、或只收低廉之租金、四·爲會員及其子女辦理教育、五·開辦合作商店、六·籌辦電影等項之娛樂、七·辦理演講、講說關於會員福利及車務等項、八·其他應辦之事、隨時酌定之、

互濟會之經費、擬就人力車、每一班徵收小洋半角、此數由車主在工部局規定之車租外附帶徵收、車主經允許徵收此款後　每月每車交大洋一元五角於互濟會、凡車主請續領車照時、必須有此項交費之收據、工部局對於允爲合作之車主、於給照時、得優先待遇、此項附徵之費、卽自車租減爲十角小洋時實行、

互濟會之初步工作、卽爲協助車夫、俾可領得拉車執照、此外在開辦時、會款或可更充其他有益用途、凡會款純爲車夫福利之需、概不移作他用、

此項計劃實行後、卽自本年八月一日起、車夫每日付車租小洋十角、加附捐小洋一角、共計十一角、卽較現行之十四角、已減少三角之担負同時車夫更可得互濟會之一切利益、

關於車夫領照一節、工部局先已決定、令車主就每一領照之車、推舉車夫四名、但車夫之獨立、須完全保持、亦應許其自向工部局請求領照、惟因車主須將其財產交託車夫、且爲便常川拉車之人大多數仍得領照起見、故選擇車夫之事、宜任車主參加意見、現決定折衷辦理、令車主每車舉薦三名、其餘一萬名、則另任車夫自行請領執照、

管理處之意、擬在新閘及虹口兩處、各設一車夫領照所、一俟房屋修改後、卽行開辦、先辦理自用車車夫領照、管理處尙於最近期內、在便利於車夫之地點、覓得廉價之地皮、以便建築互濟會房屋、

當本月十五日、管理處曾向某大車主當面解釋互濟會之計畫　管理處之意　如果可能、甚願與車主公會善意合作、以便實現改革、本意欲再與其他大車主數人會談後、再公佈互濟會之計畫、而在會議中、附徵捐款一事、被斥爲違反車夫利益、並指爲欲用以充管理處之經費、觀於現今之說明、可見指斥之無根、惟是在當日會談之不幸當日懇談之結果、乃竟有車主會議之召集、時、該車主且曾極力表示贊成互濟會之計畫、且就渠個人之事業論、極表示願與管理處合作、以觀其成也、

又訊、工部局人力車務委員會、因急進工作、所定改換車樣、徵收車夫救濟費　及發給車主領照證等手續、頗引起車商車夫之不滿、目前特區全體車主一千餘人、假座市商會、開緊急大會決議、否認工部局人力車務委員會一切建議及設施在案、昨日下午三時、車主大會主席殷芝齡、謁見工部局總辦鍾思、報告車主大會、對於工部局人力車務委員會一切設施、不滿情形、當承鍾思表示、對人力車務委員會一切建議、雖經局方同意、但爲體恤車商不可能之事實起見、業已修正　不日公布、決議使車夫救濟會獨立、不由人力車務委員會主持、准由社會熱心名士、參加互商合作、所收救濟費、亦不得充人力車務委員會開支、所有改良車樣、亦當酌量情形、需要改進、逐漸更換、車商方面、可勿慮立時更換車樣之說、至車務章程、雖有修正、但大體與舊章、無甚更改、希代轉各車商、安心營業、勿聽謠言等云、殷於卽晚報告特區車商公會各理事、及特別委員商討之、

又該車夫救濟基金委員會、昨夜假青年會開會、推舉鬱祥生見人力車委員會、接洽救濟車夫情形等情、

紙廠工潮解决

源泰森記

中央社云、徐家滙謝記橋源泰紙廠、原爲滬上巨商程霖生所創設、與根泰和合粉廠、遙遙相對、兩廠工人、均自河北滄州一帶招來、源泰開辦、已六七年、原聘日本工程師主持、一二八變後、卽由工頭指導出貨、後因經理不善、時作時輟、業已年餘、嗣果共鉅、程氏無意經營、遂出租于天章廠主劉柏森接辦、劉氏接收　另請新工頭招雇新工、舊工人因賦閒已久、聞訊譁然、請其工頭劉福鑫向廠主懇求復工、廠主不允、舊工人以生活無着、恐慌萬狀、乃一面逼迫劉工頭設法、一面還向廠方請求、羣集廠門、廠方乃請公安局派警彈壓、劉福鑫復請求同鄉會出任調解、仍未有結果、後經原廠主向廠方疏通、工方并由巡官王廷鏝勸導、雙方意見趨于接近、復由河南同鄉會主席趙南公、邀請雙方到該會正式協商、廠主亦開誠勸導工人、用是意見逐漸消釋、當經草定辦法、由廠方加以修正、雙方認可、當面簽定調解成立、將近一月之風潮、至是遂和平解決、茲錄其條件如下、一·森記廠內及事務所允僱用十五人、天章僱十五人、工資由僱主規定、工人不得爭議、二·天章所僱用工人、若不犯廠規、廠方允一年內維持其工作、倘確係良善、而被廠主解僱時、廠主允給予、按照一年計算、除已工作之日期外、所餘之若干月工資、三·森記願付洋一千元、交于河北同鄉會趙南公先生、作爲解僱工人四十名回里川資、四·如森記及天章僱用工人有犯廠規情事發生、廠方得隨時開除之、并不負第二條所規定工資之責任、五·全體應向廠方全體及受傷工人道歉、六·以上調解條件、由河北同鄉會保證履行之、

路局飭辦　員工本年考績加薪

七月十日以前呈報到局　以憑照章分別加薪議處

京滬滬杭甬兩路管理局、昨訓令各處署文云、查本局二十三上半年考績時期已屆、應卽將本年一月一日至六月三十日期內、距上次定級或晉級已滿一年以上之員工、造具考績清冊、秉公按名叙明平日工作成績、是否優良、有無功過、加具切實考語、儘七月十日以前、呈報到局、以憑照章分別加薪議處、（技術人員薪給照國有鐵路技術人員資位薪級職守對照表辦理、其餘員司、均照國有鐵路局職員薪給等級表辦理、在薪給等級表內未載者、概照路章辦理、）除分行外、合亟令仰遵照辦理、此令、

辛未救濟會　昨日遣送各地難民

撥給各種藥品救濟蘇皖災黎

昨有難民李阮氏等男女共十名、原係安徽湖北江蘇各地人民、均係去冬被災乞食來滬、迄已半載、李阮氏等探悉原籍均告平靜　思歸故里、苦於川資無着、昨特由李氏等前赴本埠辛未救濟會聲述前情、懇請遣送回籍、俾便謀生、以免久流異地、該會據請後、一一查詢、由幹事葛鈞濤陳鴻猷·兩君、分別簽發輪票十張　飭役送往招商碼頭、於昨晨八時、乘搭建國輪返籍矣、

又訊、江蘇第二監獄、以囚犯數千、橫生疫癘、乘以天時炎熱、恐滋蔓延、函請辛未救濟會撥藥救濟、又安徽民政廳徐鐵甫、亦請撥藥拯救、該會據函後、昨撥給第二監獄痧藥水二百瓶、痢疾散二百瓶　濟生丹二百瓶、時疫水二百瓶、午時茶二百包、瘧疾丸九十包、又撥皖民廳痧藥水等共四百餘件、均裝箱分寄云、

益豐里開減租會

議決依照總會七折付租

公共租界芝罘路貴州路南北益豐里　係益豐洋行猶太人房屋、於一千九百三十一年建造、房租較他處爲昂、是以空屋累累、迄今尙未完全租出、該里住戶因現在商業凋敝、經濟枯竭、而衣食兩項、均已減縮、惟房租尙未達到減低目的、爲此邀請該里全體住戶、於昨日開成立大會、公推楊鍾甫主席、減低房租總會派任農軒監視、三十五區分會派鄭筱麟指導、一致議決、依照總會七折付租等辦法、如益豐洋行拒收、則一律儲存銀行、靜待解決、並備函致益豐洋行要求減租、

尙賢堂婦孺醫院　醫師被控案昨判决

法院判决並無過失

沈李氏於兩年前因小產流血不止、曾赴該院診治、經朱醫師施行手術、結果良好、因此本年生產仍往該院、該氏入院後、於六日間全無產象、一切如常、惟云在家時略有水流出、在此期內、膣口未開、實無施術之必要、至第七日自然作產、惟陣痛微弱、進步甚遲、是日適爲星期日、該院祇有醫師　人在院、故約原介紹人鍾醫師前來會診、研究結果、尙未至能施手術之時、翌日又約紅十字會總醫院產科主任蘇醫師於上午來診、蘇醫師認爲尙不能動手、直至晚間七時、蘇醫師復來親施手術、施術共感困難、胎兒出後、胞衣粘貼膣壁、不能自下、不得已施術取出、惟取出後子宮收縮無力　因之出血不止、卽用紗布填塞、同時注射縮膣藥與強心藥以及食鹽水、均未能奏效、此種血崩、實以子宮收縮無力所致、遂致死亡、事後其夫沈文達雖甚悲痛、而對於醫師毫無怨言、詎事隔一月、竟向第二特區法院控蘇朱兩醫師過失殺人罪、經法院傳訊、事實已甚明瞭、原告兩次稱病不到、昨日宣判、兩醫師並無過失、

李志杲返國晉京

報告印度黨務

英屬印度加爾格答中國國民黨駐印度總支部執行委員、兼僑民指導委員會常務委員李志杲氏、近因向中央黨部報告黨務工作情形、及請示今後施政方針、特偕同該地華僑總工會執行委員李至山·鄺耀棠·等、業於前日乘坎拿大郵船、自印經港返國　於前晨抵滬、下榻東亞酒樓九百二十七號　然因急於晉京報告　故李氏等無暇休息、卽於前晚乘京滬夜快車晉京矣、

國民政府　頒給陳澄醫師獎章

陳醫師澄　自主任海軍醫院以來、成績卓著、病者一經診視、莫不應手回春、本年一月間海軍陳季良次長在閩病劇　瀕於危險、諸醫束手、陳紹寬部長電召陳澄由航空飛閩診治、不半月卽告痊　前日經陳部長依陸海空軍獎章例、呈准國民政府給予陳澄甲種二等獎章、以彰勞勣、

梅蘭芳赴豫演戲

豫省主席劉峙因豫地災情浩大、救濟需財孔急、爲籌集賑款、特致函黃金榮·杜月笙·兩氏、在滬代邀梅蘭芳·王又宸·姚玉芙·姜妙香·諸名伶、赴豫演戲、一面派省府秘書鄭劍西·周寀倫·來滬歡迎、茲悉梅王等於昨日乘午後四時通車北上、由仇嵩榮·黃季良·徐福生·諸人在站照料一切、

弘正佛會遷移訊

上海界路慶長里弘正佛會、設立迄今、十有餘年、該會會員數百餘人、均係商界巨子、每於冬季佈施衣米、一般貧民、得益匪淺、近聞該會會員劇增、會務發達、原有地址、不敷應用、特於日前（十九日）下午三時、假大馬路五芳齋、樓開會討論　關於籌備遷移問題、出席會員沈千芳·徐克蓀·沈頌泉·邱鼎參·張希學·嚴善珍·徐樑才等百餘人、由徐克蓀君報告接洽新址經過、開始討論、並議決本月　十四號下午、假河南路海甯路口鄰土壓繼續討論、約於本月底卽可遷入文監師路三百八十四號新址、又聞該會擬聘申江閱人王　亭先生爲名譽會長、

南方大學同學會近訊

上海南方大學同學會　自上星期成立以來、本外埠同學參加者非常踴躍、會務日見發達、該會特於十七日下午七時假東亞酒樓召開理事會、出席者有王效文·馮建維·陶白川·黃憲章·等九人、當經公舉朱西園爲常務理事、徐陶春爲事務幹事、朱伯芳爲交際幹事、並議決於本月二十八日下午七時假三馬路美商川菜館舉行聚餐會、凡屬該校教職員同學、均可加入、又聞該會通訊處現設海防路海防村、

法捕房出售舊物

法租界中央捕房、定於本月二十一日（星期四）下午二時半、在盧家灣薛華立路二十八號內、擬出售舊腳車·小車·黃包車·及自由車等云、

九江路碼頭發現男屍

前晚七時許、九江路碼頭浦邊、忽然浮起無名男屍一具、身穿灰色格子嗶嘰長衫、白條子褲、外罩一黑褲、身畔有彩色香烟夾　隻、和尙頭、年約三十左右、形似商人、經水巡捕房華捕發見、將屍撈起捕房、查無家屬認領、除送救生局收殮

四行準備庫發行準備報告

第二三三次

四行準備庫、係由鹽業金城中南大陸四銀行、聯合設立、專辦發行中南銀行鈔票事宜、按照該庫發行章程、發行鈔票十足準備、現金準備至少六成、保證準備至多四成、每星期公告一次　經四行稽核員及會計師檢核、茲照錄上海準備庫二十三年六月十九日第二三三次公告如下、鈔票流通額、二千二百五十二萬八千一百八十七元、準備金總額、二千二百五十二萬八千一百八十七元、內計、現金準備一千八百九十九萬九千八百八十七元　保證準備四百九十三萬一千三百元、

南貨業公會執監聯席會紀

南貨業同業公會、昨日在本市場開第三十二次執監會、到會委員、足法定人數、鄭澤南主席、行禮如儀後、主席報告來往文件畢、隨討論、㊀討論據職業工會來函聲稱、會員北京路裕生南貨號開除職員十一人、海寧路恒盛號開除職員十一人、藉口端節、無故解雇、請求救濟案、議決、本會協同職工會派員調查事實、方函致該號資方、來函聲明解雇理由、㊁據評價委員會呈報、日前新閘路震新號遷移泥城橋、鄰近同業大昌·大順昌·正大·三號、搗亂貨價、證據確實、雖經本會派員勸告、始無效果、若不速予制止、恐要引起擾大效尤、請求有效制止案、議決　大昌·大順昌·正大·三號、旣經存查違反會章、證據確實、准照會章第　條規定、每家各罰洋五十元、由本會去函通知大順昌等號、限三天內繳會、若仍抗反議決案者、再照本會業規第七條吊銷其市場證、並登報公告、取銷會員資格、㊂討論貨物是否增減案、議決、提莊帶增加八磅、改售每斤一角四分八厘、議畢、散會、

市聲

▲泰康新增飲冰室消息　南京路雲南路口泰康食品公司之總店、爲應時勢之要求、增設飲冰室部、聘請專門人員、主持一切、設備如特製之梳打水泉、新式之冷藏器、舒適之彈簧椅等等、無不斬新別緻、別具作風、刻已於上星期六正式開幕、特價一星期、連日均告客滿、莫不讚美該公司之價廉物美、

▲大光明舉行大減價　西藏路遠東飯店大光明照相館、於前日起舉行大減價、並將營業時間延長至每晚十一時、該館設備週全、攝影良佳、在此減價期內、並贈十二寸放大像一幀、

出版界

▲職指所再版『應考員生須知』　上海職業指導所『應考員生須知』一書　搜載應考員生各項要旨、並上海著名各公司·工廠·市場·農場·銀行·郵局·等招考員生最近題目、此外對於會計師業·律師業·學·器業·銀行·等十五種新實業概況及得業之標準、均有極誠懇之指示、業經增加材料、再版出書、俾就業應考之青年、完全明瞭各業內容、每冊大洋二角五分、總經售處在蘇州路八十號該所、總代售處在霞飛路五九三號生活書店、

▲社會畫報十一期出版　社會晚報每逢星期日爲該報第十一次出版、內容較前、益見豐富、附送之社會畫報、自出版以還、甚受讀者贊許、今除名媛影星之精美照片外、尙有攝影名作多幀、下午五時隨社會晚報附送、不取分文、如有遺漏、可向各報販處索取、

▲玲瓏雜誌近訊　玲瓏雜誌最近已出版第四卷第十六期、過去之成績、深得讀者歡迎、本期之內容更爲精美、封面爲影星談瑛與梁賽珍女士、餘有兒童·閨秀·體育·生活·明星·等、銅圖數十幅、而文字尤爲精警有趣、每冊六十四頁、五個月收洋一元、函索樣本附郵一角卽寄　上海南京路五十六號三和公司總發行、

天氣報告

徐家匯天文臺昨日午後四時三十分氣象報告云、今晨位於湖南南部之第一低壓、疾向東北東前進、經過江西浙江、將與第二低壓在東海會合、山東四周與揚子江中游、天晴、此間海濱與浙江天陰、或有雨霧、東海大氣惡劣、有大旋風、臺灣海峽風來自南而至東南不等、又昨日午後三時前二十四小時內、本埠氣溫、最高七九·八、最低六七·一、去年同日最高六六·八、最低六六·四、

讀書問答

怎樣學寫書信文

——答蔣子玉君——

以前我們常常說，我們無論學習什麼都應當不與實際生活分開，因爲這可以增加學習的興趣，並使所學的東西不致不合實用。

這種意見近來頗得了一般讀者的同意。就以學習文字技術的問題與我們商討的讀者來說。他們以前與我們討論的是學習論文，小品文，小說，詩歌，戲劇等，他們練習寫作的辦法，是任意擬兩題目來做，和學校裏教師令學生作文一樣，目的完全是練習文字技術，後來他們已感覺到走這種路是不切實際的，因爲自己的普通日用文字的應用還不夠，馬上就談創作是脫離了生活的實踐，不能成功的。倒不如在日常生活中天天可用到的書信和日記，先來練習，以後再談寫長篇的東西不遲。因爲寫信一面是當作練習，一面卽是在應際上應用。這種學習文字向着這種方向走當然是最實際的。但同時又發生了新的問題了。但他們不知道應該採取作爲練習的範本是什麼？關於日記的寫法我們已經討論過了，現在我們就說書信文應該怎樣寫法罷！

依據讀者作爲書信文的範本所開示給我們的書籍來看，大致可分爲兩類：一是古典尺牘的，如小倉山房尺牘，秋水軒尺牘，雪鴻軒尺牘等；一是最流行的應世酬俗的尺牘，如分類尺牘大觀，交際全書，酬世錦囊之類，文言尺牘的派別不止這兩類，但讀者大多數卻祇選此二種的，這不是偶然的。我國舊式尺牘原可分爲三種體裁。一種是晉人小簡，詩人墨客寫信大半都用這種文體，這種尺牘必須要有瀟洒脫俗，清秀閒適的氣味，否則，就不成東西了。這種東西不易學，所以流行只在「士」人中。最近坊間翻印極廣的標點鉛字本「蘇黃尺牘」就屬於這一類。這種尺牘旣以「風雅」爲主，自然我們這班俗人是不宜仰攀的了。第二種是駢體尺牘，在從前官場中最爲風行的師爺體，差不多下屬對於上司，寫信都用這種體裁，因爲這種信祗要寫得辭藻豐富，堆砌得當，對偶工整，聲調鏗鏘，就是上品，內容空泛是儘可不管的。上司本無可「采納」，但事實上卻非此不行，無可奈何，祗有用這種爛調了。現在官場中旣不大流行，我們又不要爲人寫「揖啟」「徵文啓」，所以現在學的人也絕少。最末了一種是古文尺牘，卽用散文來寫，這種信札，崇尙古文的學者的通訊，都還採用，但一般人卻很少用它了。這三種書信文，要學習是很要化費許多工夫的，並且現在因爲離我們的實際生活太遠了。古典尺牘是以封建社會士大夫的社交的存在爲其基礎的。他們閒適的生涯，使他們欢賞弄詞藻，在他們的時代是風雅的事，如果我們再來東施效顰，那就是玩物喪志了。

卽令在古文體寫的尺牘中也不免有些內容充實的作品，但我們卻仍不贊成讀者們拿它去當作練習寫信的範本，更不希望讀者們採用這種體裁。這理由與我們現在不必用文言而必用白話是一樣的。書信文較之其他文章的優點，就是它能更眞實地表露出作者個人的性情，思想，風趣。做別的文章多少總不免有點做作，書信文卻是最能赤裸裸地寫作的。所以寫書信更應當用活的語言，如果用文言文，用古典文，那卽使能盡其寫文言文用古典的能事，也總沒有現代一般活人嘴裏的語言來得更自然流暢了。

但現在最最流行的是分類尺牘體裁的書，讀者來信所開的書目也以這類書爲多。但卻是最庸俗的爛套的東西。他在大衆中所以能發生廣大影響的原因，就是因爲古典尺牘的難學，不是一般大衆所可仰攀而它則把一些古典構成了一個套子和格式，使人容易照式抄用。這類尺牘不但將書信很機械的劃分爲幾部份，各部份都開出一個公式，並按照「各界」人士的社會關係，妥爲排好。這類東西，就在舊式書牘中也是下品，只有不通的人，才去照抄的。中間出的笑話正多着咧！所以這些東西雖然目下還能流行，實在是不合做學習書信文的模範的。（未完）

雙妹老牌花露水

注意衛生之家庭。愛護子女之父母。每值夏令。當備雙妹老牌花露水。凡洗盥沐浴之時。加入水中數滴。則覺香氣芬芳。可以提神醒腦。辟穢避疫。皮膚清快。身心舒適。若遇蚊蟲咬傷。略搽少許。立可消毒止癢。效用廣大。毋待贅述。惟購時請認明雙妹老牌。以免劣貨冒混爲要。

本行於香港廣東上海三處均自設大規模之製造廠各種出品暢銷全國十餘年各省均有設行各商埠市鎮廣洋貨店均有發售

中國廣生行有限公司出品

一個有趣問題　何以亞士北羅藥片爲各地婦女之膩友

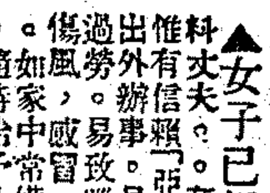

▲未婚女士　對於情人。十分甜蜜。然使月經來時。頭痛腹痛。最感不安。雖有情人。亦無法使之安適。惟「亞士北羅」藥片。便卽服之。頭痛立止。腹痛不作。安適如初。

▲女子已婚　須撫育兒女。照料丈夫。在此兩重責任之下。惟有信賴「亞士北羅」藥片。丈夫出外辦事。易致傷風感冒。工作過勞。易致腦弱頭痛。子女易生傷風，感冒，發熱，牙痛，腹痛。如家中常備有「亞士北羅」藥片。隨時給予丈夫及子女服之。便可立卽治愈各種病症。

亞士北羅無害心臟

立止經期疼痛

ASPRO REGD. TRADE MARK

英國亞士北羅藥片

●五分鐘內立止各種痛症　●傷風感冒失眠一服卽愈

「亞士北羅」藥片。乃女界之膩友。蓋其功能止婦女經期內頭痛腹痛，及各種痛症。五分鐘內立奏奇效。其法先服兩片。臨睡再服兩片。保可使經期內毫無痛苦。藥性純淨。服之安全。寄語諸姑姊妹。常備「亞士北羅」藥片。則一切痛症之苦。可以永免。

總批發處

中英大藥房　華英大藥房　中西大藥房　濟華堂大藥房　天津大藥房　南洋大藥房　五洲大藥房　集成大藥房　中法大藥房　華美大藥房　正威大藥房

製於英屬澳大利亞

亞士北羅藥片之十五大功用

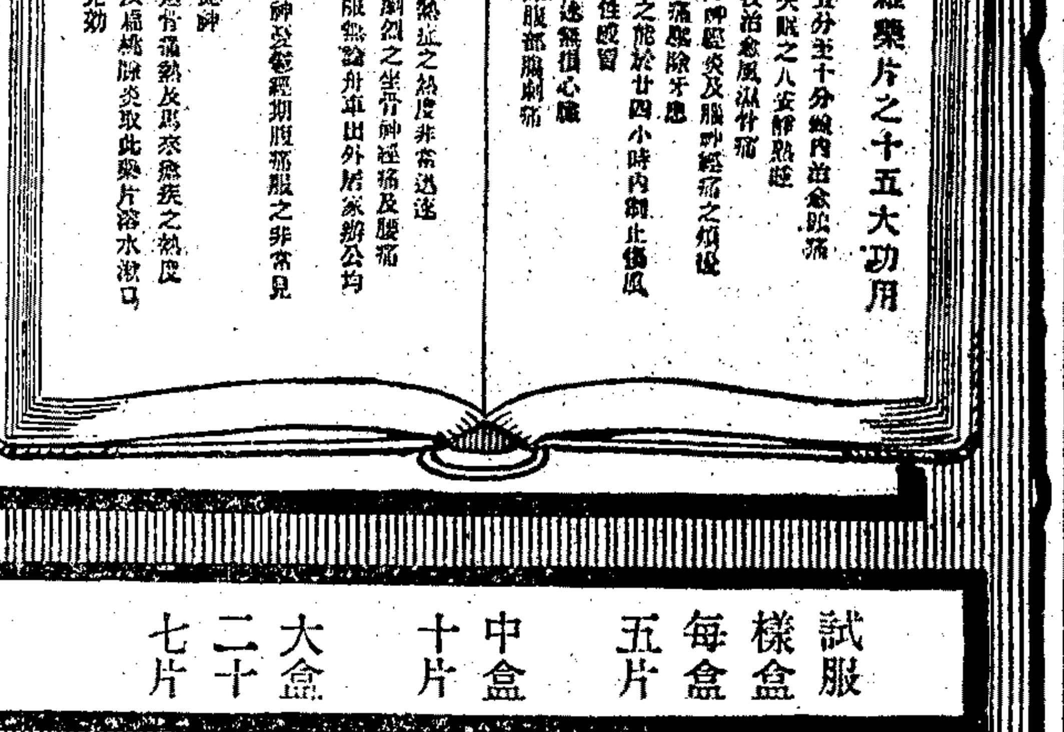

試服樣盒每盒五片　中盒十片　大盒二十七片

上海天祥洋行總經理廣東路十七號

民國廿三年 申報年鑑

君曾閱過否？

最充實

舉凡國內外大事・[illegible]

門類分明

最審愼

第二回年鑑。改編體例。得數十專家之合作。重要各機關各團體之援助。統計數字均屬可靠。所有材料俱有所自。取材新穎準確。於屢經修改。旋排旋校。故苦煞手民。忙煞校對。如是精心編輯。共爲一九三四年全中國之巨構也矣。

檢閱便利

最公道

僅僅目錄占有數十頁之多。全書共計一千三百六十餘頁。文字不下二百餘萬。布面精裝一厚冊。每冊定價三元二角。郵費國內一角六分。國外一元。如此巨著。如此定價。可謂極低廉。極公道。

印刷清晰

取材新穎 用途極廣

服務社會 供獻忠實

凡思上進國民 均應人各一冊

軍政界 著作界 企業界 教育界 藝術界 學生界 旅行界

各地申報分館及各大書店 均有出售

申報館特種發行部 上海漢口路望平街口一

黃小癡贈扇

山水人物花卉任點、以紙票郵票擬附一元二元四元三種、兼書者不加、月底截止、外埠郵票通用、扇面郵費外加十日、同件通信收件處上海法租界甘世東路新興里新五號 1008之

新式強兵火星塞(三)

如欲完善之火力。適合於任何天氣。應即裝用

此新式心子 無吊累之煩

中國總經理 怡昌洋行 上海廣東路五十一號

請購五十年著名老牌 指爾物藥皂

名符其實

指爾物藥皂已享五十餘年之盛名。其中含石炭酸成分百分之二十較普通藥皂多七倍。故藥力充足。功效卓著。有藥皂之名。具藥皂之實。雖仿冒層出終未能奪其首席。欲購藥皂請認明盒上指爾物西文字樣

注意 指爾物藥皂因藥性充足嬰孩不甚相宜洗時將泡沫稍加揉擦即宜淨去

上海外灘匯豐銀行樓上 霍傑士洋行經理 各大藥房 均有經售

體育新聞

我國籌備參加 柏林世界運動會

全國體協會董事會 定七月間在滬會議

教部將提參加問題

（南京十九日電）下屆世界運動會、將於一九三六年在柏林舉行、德國曾於去年函邀我國參加、朱家驊長教部時、卽復函德國、表示願意參加、最近教部以此事關於國際榮譽、必須早日積極準備、現在關於參加項目、運動員之選擇與練習等、均有計議、俟七月間全國體育協進會在滬開董事會時、教部卽提議參加十一屆世界運動會辦法、

今日草地網球聯賽 中華戰花旗會

▲下午五時在大西路

中華對花旗於今日下午六時、在大西路花旗總會交戰、爲上海草地網球賽之一幕、惟陰日陰雨、場地能否適用、須視今日之天色如何爲定、各列球員、希於今日下午一時、向會理黎齊駿詢問爲要、名單如左、

邱飛海 孫麟方 卹貽澤 蔡開元 張定釗 郭玉杰 馬安權 鄭白榮 唐永純

▲今日秩序

斜橋會對北草地 在斜橋總會
內外廠對法商會 在內外紗廠
花旗會對中華會 在花旗總會
葡萄牙對日本會 在葡萄牙會
（南草地輪空）

▲最近成績

隊名	共賽	勝盤	負盤	得分
日本會	四五盤	三四	十一	三四
葡萄牙	四九盤	二六	十九	二六
內外廠	四九盤	二三	三二	二三
中華會	三十盤	二一	九	二一
南草地	四九盤	十七	二八	十七
花旗會	四五盤	十七	一八	十七
法商會	三十盤	十五	十五	十五
北草地	三十盤	十四	十六	十四
斜橋會	四九盤	十三	三六	十三

觀察以上成績、中華會負盤最少、與日本會相較爲九比十一、尚較多兩分、故望中華會隊員好自爲之、希望正多也、

中國網球會今日 公開雙打初賽

譚敬 吳幼林對王文正 余田光

中國網球會公開雙打錦標賽、今日下午九時、有初賽一場、譚敬・吳幼林對王文正・余田光、在星加坡路該會球場舉行、

台維斯杯歐洲帶 澳洲捷克決賽

澳洲三比二淘汰法國 最後兩單打各勝一組

哈瓦斯社十八日巴黎電、法國與澳洲台維斯杯比賽三日結果、澳洲已以三對二淘汰法國、將與捷克舉行歐洲帶決賽、本日兩組單打、經過情形、詳誌於下、

克勞福（澳） 二比六 六比二 四比六 六比四 六比四 蒲蘿斯（法）

邁爾蘭（法） 四比六 六比一 六比三 六比〇 麥格拉斯（澳）

▲第一組單打 第一盤中、蒲蘿斯往來衝擊、克勞福無力招架、第二盤球勢一變、克勞福感受危險、小心翼翼、球勢極爲積極、間或上網攔截、亦復時時奏功、第三盤中角逐激烈、克勞福採取守勢、卒爲蒲蘿斯所勝、第四盤競爭仍劇烈、但最後一盤、蒲蘿斯精力已疲、克勞福乘隙進攻、大顯身手、連下六局、卒奏凱歌、

▲第二組單打 邁爾蘭對麥格拉斯、第一盤邁氏勢不振、第二盤中邁氏技術大進、取勝易易、第三第四兩盤中、邁爾蘭左右攻擊、使敵人奔馳不暇、卒告大勝、按此次比賽、法國原有獲勝之可能、第一日蒲蘿斯竟爲麥格拉斯所挫、次日雙打、老將勃魯尼翁、與鮑羅脫拉又復失敗、殊非意料所及、

第十九次 萬國自動脚踏車展覽

▲定期在倫敦舉行

國際貿易局指導處、據英商務官報告、第十九次國際自由車及自動脚踏車展覽會、定於本年十一月一日在英京倫敦[illegible]舉行、除自由車自動脚踏車、及各種零件外、將有各種運動器械、及旅行用具等公開陳列、國外商人如往參觀、[illegible]所歡迎、亦可隨時定貨、以英國近十[illegible]國內公路逐漸發達、自由車及自動脚踏車爲交通上最經濟最簡便之工具、[illegible]

郵工白虹中華華光 四角田徑對抗

中華田徑場已不能借用 本星期日改在虹口公園

本星期日郵工白虹中華華光四角舉行田徑對抗、已誌前報、茲悉郵工白虹中華三角曾舉行田徑對抗、已得各方之好評、此次加入華光、亦係上海體育界之好現象也、且可在體育史上增一新紀錄、所惜者、協進會場地已收回、市體育場又不允假借、不得已改在虹口公園舉行、網球・鐵餅・標槍二項、受公園規則之束縛、不能舉行、該對抗爲增加競爭興趣起見、規定凡選東代表及出席全運會之上海市選手者、均不得出席、

旭光乒乓近訊

旭光乒乓隊爲民立高中部同學所組織、成立迄今已[illegible]載有餘、該隊球藝進步迅速、爲求增進球藝聯絡感情起見、歡迎與約比賽、來信交西門方浜路三九號轉可也、

教育消息

市教局發表全市學校分佈情形

本市教育局昨發表二十二年度全市各區各級學校統計如下、

區別	幼稚園	短期小學	初級小學	小學校	初級中學	高級中學	中學校	師範學校	職業學校	專科學校	獨立學院	大學	共計
特別區（卽公共租界法租界）	四九	一	四九	二三九	二四	三	三五	三	八	五	一零	一	四三七
滬南區	二六	三	四零	九九	七		一五	二	二	二	二	一	一九九
閘北區	一六	一	九	六零	一零		三				一		一零零
引翔區		一	六	四			一					一	一二
殷行區			五	五									一零
吳淞區	一	一	七	二		一			二	一		二	八
江灣區	二	一	五	八	一		五	三			一	一	二五
彭浦區		一	二	一									四
眞如區	一	一	七	三			一				一	一	一六
蒲淞區		一	一六	八	一								二五
法華區	一	一	七	十五			一零					四	三九
漕涇區	一	一	八	四	一		一						一五
楊思區			九	二									一一
塘橋區			五	一			一						七
洋涇區		一	六	六									一四
陸行區			一零	四	一			一					一五
高行區		一	四	七									一二
高橋區		一	七	九									一七
共計	九七	一六	二零二	四七七	四五	四	七二	八	十二	八	一五	二	九六七

蘇省第六區 首屆社教會議閉幕

通過推行生計教育具體方案 以推行合作事業爲中心工作

江蘇省第六民衆教育區、社會教育研究會議第一屆大會、於前日起在省立俞塘民教館舉行、詳情已誌昨報、昨日上午八時請民教專家俞慶棠氏演講、十時起舉行研究會議、下午五時由鈕永建先生招待茶敘、六時行閉幕禮、七時由上海縣黨部・縣政府・教育局・縣商會等四機關公宴全體會員、出席來賓俞慶棠・鄭果齋・黃梅公・俞紹瑱・鈕琨華・邱有珍・馮國華・鄭[illegible]等、主席吳劍眞、當決定計劃標準、下午卽開始審查、今日各會員均離滬、茲將本屆大會全部提案探錄如次、

▲兩工作方案 省立俞塘民教館提、㈠推行生計教育具體方案、(甲)應組織生計教育設計委員會、(乙)應依據社會環境生產狀況分別決定生計教育各項推行之先後順序、(丙)應以生計教育爲出發點實施其他各項教育、(丁)關於生計調查方面者、(子)應採擇適當而有效之調查方法、(戊)關於職業指導方面者、(子)應辦理職業指導所、(丑)應舉辦職業訓練及補習班、(己)關於農事指導方面者、(子)應辦理模範特約及試驗農田之失敗補救、(丑)應組織有效與持久之農事改進會及農業消訊社等、(寅)應舉辦農作物展覽會及耕牛比賽會等、(庚)關於提倡副業者、(甲)應選擇各館施教區內適宜之副業予以提倡或指導、(乙)應以有效而適切之方法提倡副業、(辛)關於提倡合作與儲蓄者、(子)應以有效之方法指導民衆組織合作社、(丑)應辦理失敗之合作社、(寅)應指導民衆儲蓄與節約、(卯)使民衆爲合作社社員、㈡以推行合作事業爲生計教育中心工作方案、(甲)以基本施教區爲合作事業入手之區域、提倡產業合作、(乙)推廣區之合作事業應與基本施教區之合作中心組織爲事實上之聯絡、

▲生計教育類 ㈠一般農民對於生計調查不肯確實答復應謀補救案、㈡辦理生計教育係屬專門性質之事業、爲求收效計不得不延攬專門人才、但以經濟困難待遇非厚不易辦到、應設法補救案、㈢實施生計教育須有切實易行之效果、應請規定各社教機關至少設立一種以上簡易工場案、㈣選定優良棉稻種子推行本區各縣使品質統一產量增加案、㈤農村副業應否分區提倡並如何組織產銷合作社集中產銷案、㈥由本會呈請省農民銀行以後關於本區各社教機關指導成立之合作社須儘予放款案、㈦由大會呈請教育廳通令各縣限期舉辦合作人員訓練所以利合作事業進行案、㈧各縣應根據地方情形及社會經濟狀況確定某種副業專力推行案、㈨推廣優良蔬菜增進農民利益案、㈩本區農民副業宜於提倡蠶桑以資增加經濟案、⑪本區松江南滙奉賢太倉各縣地處海濱、沿海各教館實施生計教育推廣農事一項應規定一部份事業費試驗提倡副業案、⑫土布[illegible]應請財政部一律免稅以示提倡案、⑬請輔導機關購備電影放映機及幻燈以供各縣借用案、（餘案從略）

▲語文教育類 ㈠實施文化教育案、㈡獎勵民衆學校學生始終入學俾收實效案、㈢小學校兼辦民衆學校定期四月畢業、中途輟學、因事忙學生缺席、應設法補救案、㈣[illegible]

[illegible]一促進民衆[illegible]案、㈦呈請教育局[illegible]各小學校協助[illegible]案、㈧各社教機關[illegible]基本施教區鄉鎮長[illegible]使熱心贊助[illegible]、[illegible]民衆運動[illegible]

▲健康教育類 ㈠組織江蘇省第六民衆教育區體育協進會案、㈡舉辦江蘇第六民衆教育區民衆業餘運動會案、㈢民教機關在訓練民衆時應切實勵行新生活運動及民衆保甲訓練案、㈣實施衛生教育應多設模範家庭案

▲會務及特種 (甲)會務類 ㈠請俞塘民教館以後遇展覽物品分別巡迴各縣展覽案、㈡本區兩請新設具製造廠機關分別各民教機關舉行新農具展覽及表演以資提倡而利推廣案、㈢請舉辦生計教育研究會案、㈣請輔導機關聘任有研究者編纂課事指導叢書分發各區各縣案、㈤請搜集本民教區流行較廣並效力較大之民衆讀物加以修改案、㈥編輯本區物產誌案、(乙)特種類、㈠各縣民衆中心機關推行各項教育時應如何依照所頒標準工作切實奉行案、㈡請教育廳轉呈省政府通令各縣提倡公產俾土地不致荒廢藉增農作產量案、㈢提高社教機關人員待遇案、㈣增加社教機關力量案、㈤呈請教育廳就第六民衆教育區內創設省立民衆教育館案

蘇省高中會考 今日起舉行

蘇省高級中學、本屆畢業會考、業經教廳劃分爲九區、無錫劃入第三區、主試委員爲龔光朗高駿四兩人、現本區已定於今（廿）日在學前街省錫師舉行、預計考試四日、至廿四日終了、報省結束、參加之高級中學、有本邑私錫中・輔仁中學・競志女學・三校、江陰南菁中學、校與考學生、共有九十八人、至於省錫師高中部學生、則劃入第四區、赴蘇州應考云、

蘇教廳 修訂各科進度表

▲連日舉行國文英文兩委員會

鎮江通訊、蘇教廳前、爲整頓中學教學起見、特組織國文・英文・算學・史地・理化等科教學進度表委員會、修訂各項課本、採各種原有教本之長而去其短、訂成新教本呈教廳核閱後、由教廳頒發各校、連日國文・英文・兩委員會、又舉行會議、茲錄如後、修訂國文教學進度表委員會、於十六日上午九時舉行第六次會議、出席徐蓉臧・李德九・吳契寧・王德林・張煦侯・洪北平・向紹軒等七人、主席向紹軒、其議決要案、大致爲各委員所審查初中略文十、如認爲不合用者、卽予剔去、並按年級支配篇數、語體文篇幅長短以四千字爲限、四千字以上之文字概不選錄、另從梁任公・謝冰心・葉紹鈞・夏丐尊諸人作品中酌選數篇補充、並定於十五日起、進行數日云、修訂英文教學進度表委員會、於昨（十八）下午三時舉行第一次會議、出席向紹軒・吳德璋・陳子顯等四人、主席向紹軒、其議決要案、大致爲修訂課本、先從初中一年級及高中一年級着手、然後逐漸修訂、該會並定、星期後、再舉行第二次會議云、

市教局令各小學 衛生故事表演賽展緩

▲暑期告迫舉辦困難

上海市教育局、昨訓令本市市立及已立案私立各小學校云、查本學期本局預定競賽活動、尚有衛生故事表演競賽、因暑期告迫、本局及各校事務、均待結束、舉辦殊感困難、應予展緩暫停、合亟令仰知照、此令、

現代思潮社徵文 國內青年應徵踴躍

▲題爲中國能否實行獨裁政治

現代思潮社、爲測驗國內青年對於政治上之主張起見、月前曾有徵文之舉、題爲中國能否實行獨裁政治、自此消息發表後、國內青年、應徵踴躍、該社近已先後收到北平・天津・漢口・南昌・南京・濟南・廣州・上海等地青年應徵文共五十餘篇、此中以大學生居多、中學生及職業界青年次之、該社爲慎重計、卽聘請王雲五・潘公展・楊公達・吳經熊・陳高傭・吳開先・林衆可・童行白・丁默邨・陶百川・姜懷素・馬宗滄・胡叔異・黃天鵬・蔣湘青・王新命・徐則驤・朱彬新・薛光前・許性初・黃香谷等、分甲乙兩組、組織評判委員會、評決等第、又聞徵文日期、原定六月底截止、該社近接廣西四川各大學之邊遠學生來函、以遞報輾轉需時、殊知消息遲遲、紛紛要求展期、據該社常委王龍章談、遇必要時、或將展期半月、至通訊處仍在上海福履理路二八八弄三號轉、

中國工程師學會 建築工業材料試驗所

中國工程師學會、因鑒於工業材料、對於建築事業、關係重大、而國內之工業材料試驗所、尚付闕如、茲擬建築一大規模之試驗所、現已覓定基

江甯實驗縣考察團來滬

▲由中委李宗黃率領

江甯自改爲自治實驗縣後、該縣黨部、卽直屬中央、亦改爲自治實驗縣黨部、以推行此種教育爲中心工作、並推中央委員一人爲指導員、由黨政雙方組織社會教育設計委員會、計劃推行縣學校教育與社會教育、力謀政教合一之主張、自施行以來、頗具成績、由該縣組織社教考察團、計團員爲陶亮成・杭爾山・嚴從先・宋昌・許啟桂等六人、由中委李宗黃領導、業於十九日出發、至青島・濟南・無錫・常州・蘇州等處考察、昨（十九）由崑山乘京滬車來滬、下榻於大中華飯店、擬於今日赴中華職業教育社・農學院・及市府之社教機關・監獄等處考察、

華童公學舉行 國語演說競賽會

工部局立之華童公學、前日上午九時、舉行國語演說競賽會、該校爲鼓勵學生研習國語之興趣、特舉行大規模之全校演說競賽會、由該校校長林步基・國語教員祖雨人・裴惟森及黃建勛・陳葆灌・胡生奇諸教員分別擔任評判職務、首先全體師生肅立唱黨歌、向黨國旗及總理遺像行三鞠躬禮、主席恭讀遺囑、靜默三分鐘、然後主席致開會辭、由與賽各學生、依次登台演說、計參加競賽之學生四十餘人、共分八組競賽、結果優勝者爲張家瑜・毛月蟾・李修正、精神及秩序均極好云、

各校消息

▲市立敬中 本市小東門市立敬業中學、自陶廣川長校以來、努力建設、近鑒青年學子利用暑假補習功課起見、特命教務部籌辦暑期學校、[illegible]

▲國立音樂專科 本埠辣斐德路國立音樂專科學校、爲吾國唯一之最高音樂學府、創立以來、已及六載、成績昭著、中外讚譽、惟以入學程度甚高、致有志投考而缺乏充分準備者、多不得其門而入、該校有鑒於此、特於每屆暑假辦補習班、已定六月二十日起、開始報名、內分聲樂鋼琴提琴理論四組、卽教授均係海內知名之士、學科、爲國文英文樂理化、俾學生集中精力、研究學問、校外學生、亦可參加補習、

▲南京中央護士學校 南京中央護士學校、爲全國經濟委員會衛生實驗處・會同衛生署中央醫院設立、所授課程、除普通護士學科外、並特設公共衛生護士訓練及產科護士學科、以備將來服務各公共衛生機關、於前年成立以來、已招有學生兩班、今暑期將招第三班學生、分在南京上海北平三處招考、自七月七日起、至二十四日止報名、七月二十六日起舉行考試、錄取名額爲五十名、上海招考處在上海市中心區衛生局、

▲培元小學 聖母院路培元小學、創辦以來、已屆兩載、盛校長恆叔慘澹經營、不遺餘力、本年二月間呈市教育局核准立案、昨日爲該校舉行第二屆懇親會、上午展覽成績、下午並有遊藝助興、節目頗多、中以西成小學參加之各項表演、及該校九年級之救國、四年級雷雨・傳芸・熊靈岑之節中爲最精彩、博得掌聲不少、來賓及學生家屬三百餘人、

專載

中小學文言運動（二） 汪懋祖

「使中華民族爲大仁大智大勇之國民、則必於忠孝節義、植其基、於智識技能求其闊、尙武以備軍人資格、務實以徵末俗虛浮、矢其忠誠、以愛國爲前提、苦其心志、以鐵官爲大戒、厚於責己、恥不若人」、此語出於袁世凱、凡後之爲此言者、皆爲袁世凱、且吾國歷史文物、皆爲封建時代之所遺、宜如一無遺落木黨黨下而不足顧惜、則毋怪今日學生頭腦混沌、黑白莫辨、又安望科學之進步、以如此思想啓示學生、所謂凡鉅、非僅白話與文言之爭端矣、

㊂吳先生以禁習文言非少數人之私見、歷舉前教育部、前大學院、今教育部、經過多少部長次長和部員多數之主張、禁止小學習文言、皇皇命令、非少數人所得而包辦、不知此卽少數人之明證、以部令論、則吾人服務教育界、自應服從、若循標榜一行政學術化、則不僅殊未敢緘默、況令部部長決非與吳先生一鼻孔出氣、惟前次長劉君大白主張白話最力、創造「人話（白話）鬼話（文言）」等怪詞、以箝制衆口、當是時、吳先生固得大申其志、然劉君則已朽矣、而文言文不與之俱朽、今部長王君學問淵博、惟術業有專攻、致力在遠大、對於吾人所爭辯者、或未必有濃厚之興趣、竊所望於王氏者、在能糾正前人之缺失、如謂皇皇明令未可輕更、則部令之修改或撤銷者、亦不知凡幾矣、若承訛襲謬、坐視其滔滔日趨下流、吾爲此懼、君子之過、如日月之食、更也人皆仰之、個人如斯、政府宜然、今教部諸公、有不信文人學士之言論、請一察職業之需

要、定可知余言之非[illegible]

[illegible]學校長、誰與知經、又誰敢違背、[illegible]部之中樂誤編、決非惡意、[illegible]日、使各省當局如何與教部之主張、[illegible]教育者、幸注意焉、[illegible]

加演列教育名著、[illegible]以下奉中小學國語[illegible]然後之一矣、

㈣初級小學適用語體教材問矣、[illegible]及神仙流域之故事、與大部提倡神怪之諸風相符、此猶可以見中國與西洋文化之距離小矣、年級不妨忽用、以喚起兒童之趣機、而引用此項教材必深論啓發的言語、若僅事名物、固無取乎此、若猶狗雞羊吃飯穿衣、說話遊戲、尤數篇章、徒以引逗兒童之笑樂、此之謂興趣的興趣、杜威亦皆斥其非矣、寓言教材、自可不濫採勸誡、而態度必須虔重、若花貓亦稱先生、山兒亦稱[illegible]、想卽爲此種滑稽所蒙蔽、不致有漂流的思[illegible]、近有人之子、在某小學一年級、一日放學歸、[illegible]妖怪吃人、故事令兩兒童至另一室內裝扮妖怪、此課之目的、欲養成無畏的精神、但兒童者、師命令班兒童往驅妖怪、則有兒童驚怖而啼、本不知有所謂妖怪、乃故施以可怕的刺激、以引起恐怖的本能、而結果與目的適得其反、試問教育之道應如是乎、

近偶檢得某局出版初小國語新讀本第四冊第十四課、抄錄如下、

三隻小松鼠

（一）看衣裳

有三隻小松鼠、一隻叫紅尾巴、一隻叫藍眼睛、一隻叫黃小毛、他們知道兒童節快到了、商量穿了什麼衣裳、到學校裏去開會、

紅尾巴拿出一件紅大衣來、嘆口氣說、「我常常穿紅大衣、眞是討厭、我想換別種顏色、」藍眼睛拿出件藍外套來、也搖搖頭說、「這藍外套我也穿膩了、最好換別的顏色、」黃小毛拿出一件黃旗袍來、也說「我也討厭這黃旗袍、能換別種顏色最好、」

紅尾巴說、「我們去問蝴蝶姑娘、他穿的衣裳的顏色最好、也許他會告訴我們怎樣換顏色的法子、」藍眼睛黃小毛都說、「很好很好、」他們商量定了、就到蝴蝶家裏去找蝴蝶姑娘、

（二）換顏色

三隻松鼠、找到了蝴蝶姑娘、和蝴蝶姑娘商量換顏色的法子、

蝴蝶想了一想、撲着翅膀說、「有啦、樹林後面有幾個池、你們拿衣裳去洗洗看、也許會變顏色的、」

他們聽了、就去找池、找到了三個池、一個是黃水池、一個是紅水池、一個是藍水池、

三隻松鼠拿自己的衣裳去洗、紅尾巴的紅大衣、放在黃水池裏洗、藍眼睛的藍外套、放在紅水池裏洗、黃小毛的黃旗袍、放在藍水池裏洗、

不滿五分鐘、他們就把衣裳拿起來絞乾、紅尾巴看、跳起來說、「喔、眞變了、我的紅大衣變成橙皮色的顏色了、」藍眼睛也很奇怪、翹着尾巴說、「看哪、我的藍外套也變了、是紫顏色、多麼美麗啊、」黃小毛看看自己的旗袍、也說、「你們看、我的也變了、這是綠顏色、」

大家都很高興、

（三）改名字

兒童節那一天、三隻小松鼠、穿了美麗的衣裳、到學校裏來開會、紅尾巴穿的是橙色大衣、藍眼睛穿的是紫色外套、黃小毛穿的是綠色旗袍、小朋友們看見他們、都好像不認識、人家說、「這三位姑娘穿的衣裳眞美麗啊、」

聚餐會的時候、三隻小松鼠把衣裳變換顏色的事情、告訴小朋友們、

此課要義、除鑑別色素及說明配色合色之理外、不知其能起何觀感、夫兒童節從兒童自身說法、方能得其眞切、何必造出紅尾巴綠眼睛之怪物、換衣赴會聚餐、若今日時髦教本、一若各種智識、必出諸各種動物之口、斯亦奇矣、美國固亦有一派竭力誇張神話物語之價值、是謂浪漫派、浪漫派教本之在我國、乃不見其爲浪漫、抵非可以成是、「孔子所以惡紫之奪朱也」、

（九）杜威主張、教育卽生活、而深斥「預備生活」、此義常被誤解、以致過分重視兒童生活、而漠然於其將來之需要、其實杜威、教育卽生活一義中、何嘗不含有「預備」之意、其所反對者爲完全站在成人的立場以教兒童、惜杜老對於「預備生活」二義、指斥過當、以致流弊滋大、非始料所及也、各國義務教育年期較長、尙可從容注重兒童生活、若吾國山義教四年、尙不可及、則在此四年之中、似宜多顧「預備」、凡社會需要應所重視、鄉村環境尤當體察、今教本多重都市兒童生活、已非台理、而社會上稀用之字反多見諸於第一冊、如某局教本第十課及十一課、

老母雞 嘓嘓嘓

小小雞 嘰嘰嘰

此「嘓」「嘰」二字、一生用得幾次、而必先教之認識耶、余觀此類教本、在低年級卽語體文亦須改進、方能合用、

社會上反對物語教本、余初以爲文人學士之言、不足爲憑、故亦置之不理、返年下鄉考察、始知此項教本、農村中反對之聲更甚、而皆道私塾讀書之有用、日前本市社會局召集職業指導會議、有農工商代表列席、僉主小學高級必須教授文言、並有贊成私塾者、以教育眼光察之、自不能過於遷就環境、然興學三十年來、私塾非惟不能淘汰、且有方興未艾之勢、是亦足啓猛省者、此吾文之所以作也、（未完）

清代之傑 曾左彭

清咸同年間。兩有天國之起義。西有回民之獨立。兵戎頻見。人才之盛。猶如漢末之三國。有曾國藩左宗棠。彭玉麟等之智。鮑超。劉松山。塔齊布等之勇。天國有石達開。錢江李秀成等之智。林鳳翔等之勇。回有白彥虎馬化龍等之智勇。

寫當年謀略 則有曾國藩左宗棠彭玉麟胡林翼等之計謀。奇謀妙計。粒粒如數家珍。
寫當年武功 則有曾國藩左宗棠之征西之役。以及曾國荃胡林翼等之攻守。百法百中。
寫太平天國 則自洪秀全起義金田起。至曾國荃克復金陵止。其中對於各王之歷史。以及太平天國中之種種軼事。極詳。
寫艷事韻聞 則有曾國藩彭玉麟胡林翼等之宮闈秘事。可作天國國史讀。
寫異聞軼事 不下百餘件。倘光怪陸離之妙。尤以彭玉麟巡查長江。嚴懲貪官污吏一節。為精彩。
本書事蹟 真實鐵證 本書著者徐哲身先生。其先人即為清代中興功臣徐杏林。曾在曾左彭間為當年之豪傑。身歷紅羊之役。親受戰功。本書中所記之事。皆著者得之於其先人者。自然準確可靠。非但近人所著之清史。不足比。即清人自著之國史中。亦不及此書所載詳盡也。

全書六大厚冊 六十萬言 原價六元 現售半價三元 購書一部 加贈公七種 曾文正 ▲傳略 ▲家訓 ▲日記 ▲大事年表 ▲家書 ▲書札 ▲榮哀錄 七種共計大厚冊 值洋十二元 年底截止 外埠函購另加寄費 七折 全部寄費洋二角三分
上海四馬路 大衆書局發行 各省各埠各大書局均有經售

天津益世報
有輿論超然公正的精神 有新聞事業神聖的操守
本報日銷七萬七千餘份是華北歷史最悠久的報紙大關心華北問題者及開發西北實業者不能不讀天津益世報本埠各報販均有代售廣告效力是大如向委登請向總辦事處接洽地址福州路宗祿里九號二樓電話九四六〇〇

南京路抛球場東首鴻仁里內
大中華煙行 電話一七〇七二
正式開幕大減價
總經理合衆煙廠出品招請外埠經理特別優待新娘牌，村莊牌，漁翁牌，金象牌，三鹿牌，紅妹牌，老壽星牌，玫瑰花牌等，著名雪茄，質料高潔，淡香適口，物美價低，名馳遐邇，人人歡迎，
本行與辦老美女牌，老亨白牌，老球牌等，呂宋雪茄，及荷蘭老牌雪茄，批發門市特別效盤

經營 東南信託公司
各種存款 各種放款 其他信託業務
利息優厚 詳章備索
上海 愛多亞路四川路西
南潯 南柵華家橋北首
電話 營業室 14332 經理室 14268 董事室 14299

吉利刀片之大進步
中救依滿之吉利刀片新式吉利剃刀均可配合

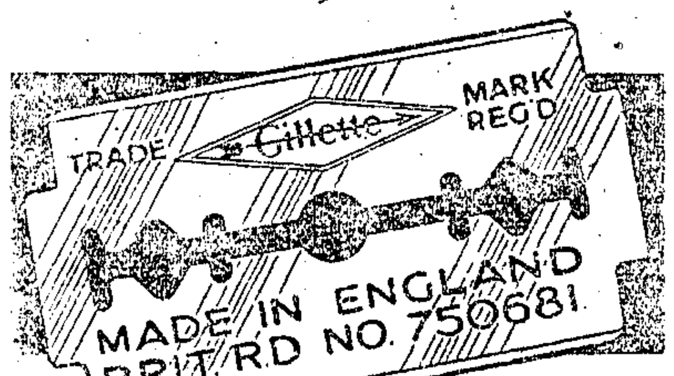

試看新式吉利刀片中部截成之狹溝。此種設計。看似平常。實則有益於剃鬚者極大。蓋截有此溝。則刀片之刃口。遂乃益臻鋒利。益見光潔而堅韌。殊為意想不到。

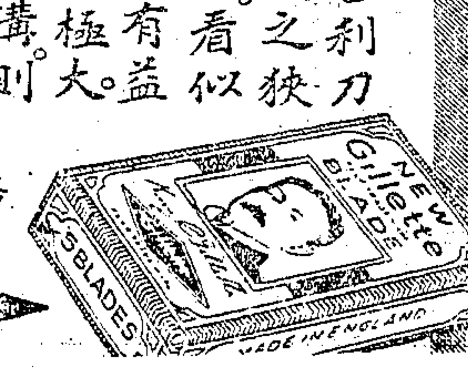

務請常購吉利刀片
（二）

東北四連長

第二十回 目送哀鴻埋頭守國土 彈穿勁管灑血染孤城

自強在星光寒風裏面叫了班長來，說過幾句自己立刻向營本部來。賓芳辦公屋子裏，已是在土磚檯子上，點了兩枝洋蠟，在燭光下展開了一張軍用地圖，他兩手按着，半俯了身子，正站在那裏看。趙自強行了個軍禮，在燭光下站定。賓芳道：暫等一等我有命令。說着，其餘三位連長，陸續的來了。賓芳站直了身子，用清楚的語調，傳出命令道：據報告，平安堡十五里外，已發現敵人斥候隊，敵人有繞道進犯我北門模樣。本營第一連，即刻出發，出北門守第一道戰壕，乘黑夜不備，等敵人接近，用極大威力砲火沉着抵禦。第三連第四連即刻上堡城防守，候命出擊。第二連在連部候令出發。我在營本部。完畢，各連長得了命令，行了軍令退出。關耀武殷得仁田青三個連長，各有任務，唯有趙自強不出發，在連本部等候命令。殷得仁是第一連，他回得連部去，口裏吹了哨子，召集了全連士兵站隊，就在星光下，用手電筒照着花名冊子點過了名，就向全連士兵訓話道：弟兄們，現在是我們努力殺賊的機會到了。我們得了報告，有極少數的敵人，不到一連人，要來撲我們的防地。這種情形，分明是藐視我們無用。俗言道得好，驕兵必敗。什麼叫着驕兵，就是自負的了不得，對什麼人滿不在乎？別說是軍人臨陣了，就是咱們私人，對什麼都不在眼裏，能夠不吃虧嗎？我知道我這一連弟兄，全是好漢，決不能讓人家藐視了咱們。敵人以為咱們也是那不爭氣的軍人，聽了小鬼兩個字，扯腿就跑的，所以用那少數的人，想來就闖了過來。（四一三）

潮州戲

乃令

上海人對於潮州戲，大概總很生疏吧？雖然在臘片上曾有一些潮州曲，但是那種「咿咿呀呀」的調子，不特是上海人聽不慣，我想也沒有人樂於去聽它，更何況是聽不懂哩！

最近上海來了一班潮州戲，在法租界某戲院裏已表演了十多天，我因為沒時間去聽，雖然我是聽得懂。所以我是估量着，特地到某戲院去聽潮州戲的，大半是那些僑居上海的潮州人，尤其是一般有閒的老太太，小婦人們。

記得我做小孩子的時候，頗熱中於潮州戲，常常當戲還未開始之前，跑到後台，隔着欄桿偷望「戲先生」在教戲。潮州戲最與別個地方特別的，便是潮州戲的伶人都用的是七八歲至十五六歲的小孩子，即所謂「童伶」者。這些小孩子都是戲班老板，用三幾百元買來的，或是有誰把小孩按給了戲班，講明年月，到期了，這小孩子便可以得到自由。「戲先生」也是老板僱來的，他的權力最大。教小孩子學戲時，如有不會他的意思的，竹板，皮鞭，他是不跟你講客氣的。有時一個小孩子做了幾年戲，恢復了自由時早成為了殘廢的，這是并不稀罕的事。就算不殘廢，但是給壓制了幾年，一旦到社會上來，沒有工作的能力而至流浪為浪民的，比比皆是，再不然，也只好像乞丐樣過「街頭歌人」的生活。

不過聽說這種悲慘的現象，現在已比較地少有了！

御香縹緲錄

清德齡公主原著 秦瘦鷗譯

我說道：「真的，天氣是太冷了！這已是穿貂皮的時候了！老祖宗。（譯者按：聞容齡郡主言：宮中人原稱慈禧為老佛爺，後因當日康熙亦有「老佛爺」之稱，因改老祖宗。此處引用甚當。）我想明天大可穿貂皮了。太后何不就此下個聖諭呢」？

造化！我這幾句話不但不會得罪，而且立即取到了伊的同情，於是「翌日起，一律改服貂皮」的聖旨，便絕不遲延的頒布出去了。

第二天，在整個滿清帝國的疆域之內，只要是有資格可以穿貂皮的官員和命婦，便一齊把貂皮穿起來了。而我的那一件新衣服，便頓時變為一襲最時式，最惹人注意的冬裝了！我想：其時天氣那般的冷，倘沒有我這一番勇敢的舉動，旁的人雖想穿貂皮也不能，他們將如何的感謝我；但是換一方面想一想，都為我自己想穿那一件有貂皮出鋒的新衣，催太后下了穿貂的聖旨，這聖旨下去之後，正不知累多少人連夜的忙碌起來呢！

在宮裏的時候，每天必有許多的新衣服給那些太監盛在木盤子裏，捧着送進來給皇太后過目。[illegible]宮裏向有不少的裁縫供養着，而這些裁縫又都是絕對不敢貪懶的；於是太后的新衣服，便源源不絕的在製造着了。不過這一次伊上奉天去，却並不曾把那些裁縫帶着同走。

宮裏頭還有一起歷史很悠久，行動很神秘的老婦人養着。伊們飽食終日，一切工作都不做，只是天天低下了頭，握着筆在替太后描繪新鞋的花樣。這一次，太后却也不曾把伊們裝載到奉天去。（六二）

求子的一幕

汪瘦秋

同街的王兎匠，今年快四十歲了，然而兒女還沒有一個，雖然王兎匠的妻子也曾求籤拜廟，燒香許愿，和偷取子孫娘娘面前的小泥娃子。但是一年一年的過去，王兎匠老婆的肚腹，還是平平的，而沒有澎漲起來，這顯見是王兎匠的求子，已經和今年的婦女國貨年一樣的失敗了！

王兎匠老婆的肚腹，愈不澎漲，而王兎匠愈希望它澎漲，並且想它澎漲的心思，也愈急迫，大概是上月吧，王兎匠又來實行一種求子的工作，倒拖七道溝，這的確是一件有趣新聞。

事實是這樣的：不知是上月那一天，王兎匠約的幾個同行，在一塊空地上守着。而王兎匠本人呢？郤把他的老婆騙了來。乘伊不防備的時候，猛然把伊推倒，於是他的同行，一個人抓住伊一隻脚，拚命的向前拖。一面拖着；一面問伊「你養不養？」「你養不養？」他老婆不好意思說我養啦，所以就給他們一個不睬。王兎匠這時真急了，深恐功虧一簣，於是強迫着伊說。伊雖然是怕羞但是因為丈夫的強迫，和脊背的疼痛，終於屈服，而說出：「我養啦！」「我養啦！」並且伊幾在衆人歡呼聲中，低着頭跑回家去。但是脊背上已擦破四五塊皮了！並且為了這件事，半個月沒有出來。

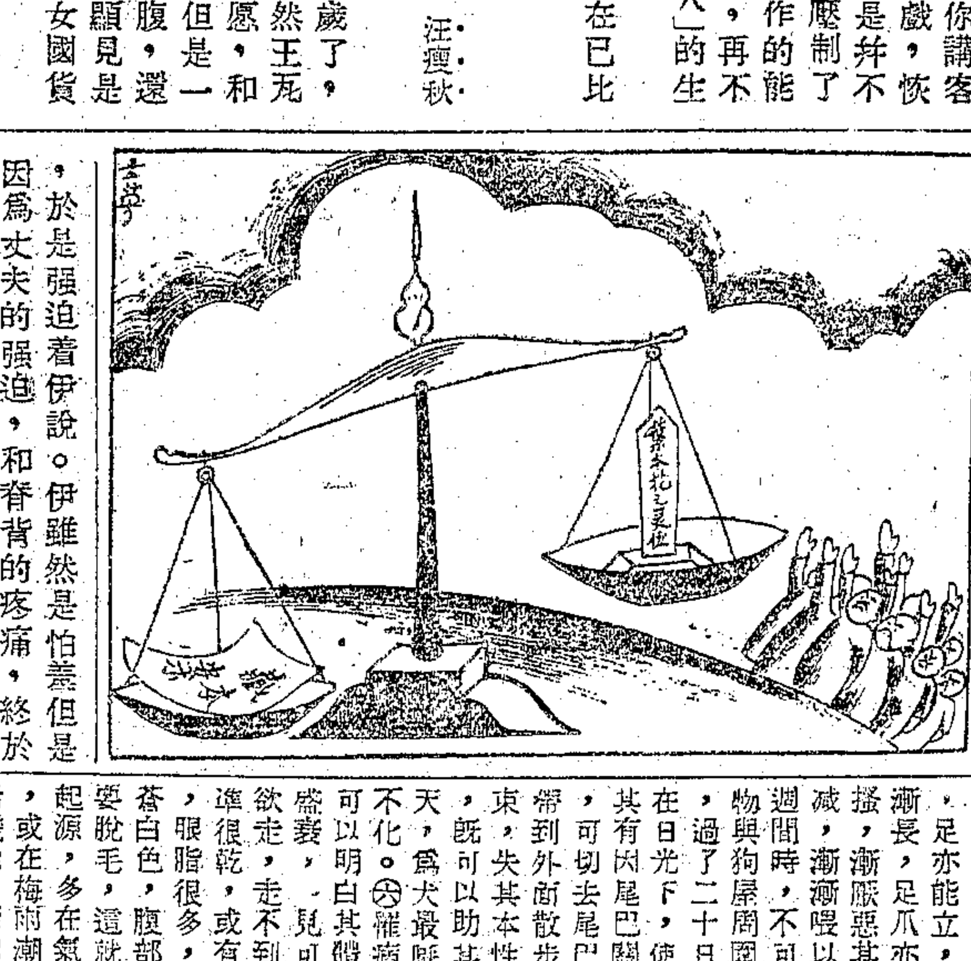

如何衡量？

嘗糞

俞樹德

記得我在首都時，東隣有個丁吉榮的妻子，可算得城內一個特等的悍婦了。伊平時最是虐待翁姑，待到丈夫回來，却反在丈夫面前放刁，倒說翁姑的不是。伊丈夫是個做商家的，頗通文字，也知道一些孝道。但是，常經這閫內的悍潑陶鎔，有時也把他那孝心一變，順風轉舵，聊博他夫人的歡心。一天丈夫回來，又聽伊說翁姑的不是了。伊丈夫無可如何。便給了伊一個信而不信的答案，以為這樣就過去了。誰知伊却當丈夫不幫助自己了，便即趁人不備，梳洗整齊，直僵僵的睡在牀上，把兩眼半開半掩，不發一聲。伊丈夫不經意的進房，一看了這等情形，嚇得魂不附體，急忙叫到父母以及隣人親戚等輩，高呼低喚，好得伊仍是不發一聲。臨了，大家細細的一檢查，却發現了伊左耳上少了一隻耳環，大家以為伊是吞金尋死的了。隣人們素知伊平日的行為，便齊口同聲的說，用糞汁從伊的口裏灌到肚子裏去，金子就會嘔吐出來。這時伊急了，便在牀上翻來覆去，手舞足蹈的不肯嘗那臭糞。大家不由分說，七手八脚，將伊綑綁起來，撬開伊的牙齒，足足灌了約一香烟罐的糞汁，始終也不見有什麼吐出來。我便插口假說是曾在上海看見過這種把戲，索性恐嚇伊道：「除非找外國人來剖肚皮，那才有辦法呢。」伊駭急了，沒口子的搶着說道：「不要呀，這是我的做着嚇我丈夫的。那隻耳環，我預先藏在地板底下去了。」於是一家人才把心上一塊石頭慢慢的放下來。

拉雜話

談狗（下）

冰玉

食器皿，每次喂食，要防污穢，要平均食量，不可過多，大約在三個月前後，每天喂九次至七次，五個月時，喂四次至五次，七個月時，喂三次至四次，一年的狗，朝夕喂兩次。小狗天真爛漫，最喜嚙石塊木片，平常可給些木炭與牛骨任其嚙咬，免得去嚙石塊，傷害消化器。每次飼喂時，可教以各種藝術，譬如立坐臥翻筋斗等，又為防除毛的蠅蝨，須常用毛刷刷淨，夏季隔天洗浴。（四）哺乳的注意，約過了十日前後，眼能看物，足亦能立，在生後二十日至三十日間，乳齒漸長，足爪亦利，母狗的乳房常受其齒嚙或爪搔，漸厭惡其吃乳，過了五十日，母乳的量就減，漸漸喂以容易消化的東西，仔犬在生後一週間時，不可多受外界的刺激與暴寒暴熱，食物與狗屋周圍的溫度，不可過熱，亦不可過冷，過了二十日，就能行走了。這時必喜歡匍伏在日光下，使其受充分的日光浴，從進發育，其有因尾巴關係，不能發育的，那就犬的種類，可切去尾巴。（五）運動，飼養者每日應當常常帶到外面散步，切不可終日關在室內，過於拘束，失其本性，每日預定一種藝術，循環教導，既可以助其運動，又可以練習藝術，如在雨天，為犬最厭惡的，應當減少食量，免得食積不化。（六）罹病時看護，我們日常與狗接觸，很可以明白其體質與性質，發便的狀態，精神的衰弱，一見可知的，倘若身體瘦弱，發時起而欲走，走不到幾步，又想臥下，食物減少，鼻準很乾，或有鼻涕流出，或起咳嗽，呼吸困難，眼脂很多，眼白像充血樣子，或內貧血，呈蒼白色，腹部膨脹，發便稀薄，或常嘔吐，或要脫毛，這就是罹病的徵象。可是犬的疾病的起源，多在氣候暖熱，蚤虱蚊等害蟲繁殖最盛，或在梅雨潮濕的時期，在這期間內，狗的生活機能，漸起變化，皮膚要發生障礙，食物中不免有寄生蟲，侵入胃腸，各種疾病隨之而生了。最厲害的，為台斯吞發病 Denter 心臟病，肺炎，風邪咳嗽）患這病時往往致命，我國人素不重犬，一旦生病，祇用烏藥，依余蓄犬的經驗，如患風邪，咳嗽，可服表散止咳的藥，但藥湯很不容易灌，最好騰粉末從口角送下，這是余的朋友獸醫所致的，他說狗的生活機能，原來與人相同的，普通的病可完全照醫人的方法醫治，後來經余屢試屢驗。患病時，喂飼的食物，應當富於滋養，流動易於消化的，若患佝僂病的狗，那要多喂富於維太命D與加爾秀姆 Calcium，銀白色的金屬原素，滋養補品的東西，但是狗最惡藥，有臭味的藥，可用奶油與平常愛吃的東西拌在藥中，那末，就能夠服下了。

痛瘋專藥 袁氏雞牌 骨痛膏

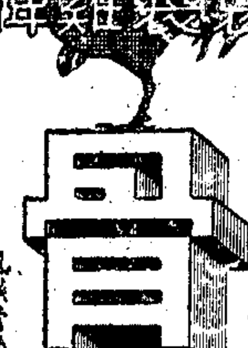

經驗良藥 百試百效 祛風散寒 舒筋和血
每瓶一元 經濟非常 各大藥房均有出售
主治 瘋濕骨痛 手足拘攣 鶴膝瘋痛 半身不遂 寒濕凝筋 骨節酸楚 筋絡牽痛 跌打損傷 酒瘋腳痛 偏正頭風 邪瘋感冒 腰背腰痛
購時認明雞牌
濟華堂藥房發行 上海西新橋北首

申報緊要分類廣告

徵求

陳萬崇兒覽 見報速回京，免流落，你事諸友人皆能為你了之。父遜齋

收買蜂蠟 現需用大宗蜂蠟，凡國內蜂場或蜂蠟商能供給者（貨品不論優次）請將「出品種類」「各級價目」「供給量」「接洽地址」及每種樣品一兩附於信內寄申報館蔣濟同君轉交，以便前來接洽

徵求 好奇同志欲研究魔術者，請捲入舊報紙中黏郵一分，寄蘇州滄家巷萬國魔術社，即有秘魔法奉贈，送閱圖畫幻術說明書，附郵一角即寄

招收女產科生 欲闢群產科學者請附郵二分寄至上海芝罘路三十九號陳洋房女子產科醫院薛芳瑛醫師收

家庭職業 針灸術及科學溫灸術，治病極驗，有志研究術法者，請附郵票四分，即獲溫灸術成功秘冊報告，實驗溫灸針刺學，負責指導，浙江寧波東方針灸學社

唯一工藝 君欲求最高尚工藝者乎，請入會，關保君辦如願以償，工藝界惟一專門教授最早成績卓著，特聘名師，洗皮貨，鍍金，肥皂，洋燭，化妝品，乾電，男女俱可入會，不論等級，函授面授不限，有志從事工業者希注意，天津中華工藝研究會；秘法公開教授保成功，學費低廉，附證章，郵寄上海老靶子路

送菊種 除虫 大利植物栽培方法，寄函郵資即寄，附贈工藝實驗包裝保證發芽，杭州西湖

法律函授 學校贈閱 法律半月刊 本校設立最早，成績卓著，現辦法律專科，函授及同時招生，印有半月刊，詳章索閱，即贈。校長朱德武律師

調味粉製造法 本埠四馬路科學儀器館 范鳳源著 實驗圖解 外埠直寄上海白克路修德里六十號范氏實驗室 郵票五分

半價 女性美研究 女性愛秘訣 求愛秘術 操縱婦女神秘術 女性秘論 一女性附送 ◆上海池浜路一九〇弄四號出版社 新出女性半價只收四角 郵票通用 一角不收 寄費加一 第六期 航空分券四條 希望二千元

男女合拍愛情 照片
此廣告附角票五角（或郵票五十五分）立即寄奉男女合拍愛情照片二張，此封完全彩色包用上等照相紙，洋片大能包滿意，不退還一次，此速購定觀本社一期作放大...特聘名人製...
秘幻術 新發明白紙放在水裏立刻變美女風景影星男女愛情千種，附郵二角即寄，十二種二百二元五角，上海塘山路東熱木齋五十二號常一角

遺失
遺失股票聲明作廢 茲有中華書局股票一張，戶名乾字第一四一三號，股數十股，計洋五十元，現已遺失，除向該局掛失外，特登申報聲明作廢
遺失田單 上海法華區二十八保東田一百四十四號，業戶陳氏正字圩三百四十八號，業戶何德明，田單遺失，除向土地局登記外，特登申報聲明作廢
遺失莊票聲明 今遺失惠中銀行上海一〇二六一號，本月二十七日期，莊票一紙，計洋一百五十元，已向該行掛失，無論何人拾得，概作廢紙，特登申報聲明

聲明 新農除蟲菊粉公司
本公司啟事：（一）本公司收買各地除蟲菊花，價格公道，品質不論。（二）本公司栽種除蟲菊，種子發售，經驗豐富。（三）本公司製造除蟲菊粉，殺蟲最靈。……

楊樹浦路第319號永利錢莊聲明
敝錢莊於民國十九年開設，經營存放業務，今已歇業，所有一切以前敝莊所出之莊票及一切借據，自今日起均作無效。特此聲明。六月十日

財政部稅務署通告
查本年六月起所有各地捐稅……特此通告

江蘇上海第一特區地方法院公告
……

其他

絲織用綫出售
本廠自製各種絲綫，如有需用，原料精良，價格特別克己。上海寧波路三九號四樓

脚氣腫 見煙

心胃氣肝痛 立刻止痛 一瓶斷根

抱經堂咳嗽仙丹
速購…抱經堂咳嗽仙丹 試服 必能得到不可思議的神效
一切咳嗽 化痰止咳可治
代售處 先施公司 永安公司 西藥部 申報館 味雅酒樓支店 四馬路

商業新聞

金融

消息不利 標金略挫一元七
—一天僅有一元八角盤頭—

金市昨海外銀市雖無上落、但報載印度恐慌、且美政府合作鑄銀幣、以襄提高價銀之說、外電亦稱銀案已由美總統簽字、天市況較疲、晨初以海外銀市英美俱無上落、五金交易所遞期銀價升降俱微、滙兌微縮、倫敦生金則平、美棉略跌、美麥升七五、股票升降俱有、新豐洋行及路透社俱有羅斯福總統將簽署及已簽准銀案之訊、預備交易即退爲十三四元、開後形勢平疲、旋因內盤由平而微緊、塲內廣帮繼續購條、逐漸轉穩、迨後銀行胃口來扒、塲內買風略盛、金價乃高、西雅圖夜市銀價下降三七五、二五及勿動之訊、此時市況穩定、徘徊於五元內外者頗形平定、迨夫路透社再將美總統羅斯福簽定白銀案件之詳情傳來、人心突疲、供過於求、傳投機家與某亦有供給、一度回跌、終以內盤尚佳、趁低買戶尚殷、午刻平穩、後市西雅圖夜市銀價報來勿動及回長三七五、二五之訊、但路透電又謂銀案之簽字羅斯福有延至晚間八時四十五分之說、銀行胃口較健、上塲頗堅、但人心恍惚、開盂賣報漲之訊又起脫手、乃形回低、以後成交不多、市況盤旋、滙市亦平、遂告沉寂、收前略有小挫、赤金價計一〇二二元三角、掉期仍由空頭進貼九角至一元、今將一天市況誌後、

晨開爲一〇二三元三角、較前收回挫一元八角、物品開三元一角、滙市晨開近期賣價英滙一先令三便士六八七五、美匯三十三元〇三一二五、恒餘乾昌祥同泰昌等上塲售條、麥加利塞八月份美金一八七五、而自三元半退至二元六角、預悉大德成猛力購買、回漲到四元三角、銀行尚塞、大連帮有所供給、降爲三元半、但因恒興猛購、卜大英扒七月份美金〇六二五、旋漲到四元八角、恒餘餘慶永大興永鴻康鴻勇供條、又退至三元七角、入後花旗納九月份美金一八七五、餘慶永元春福安元昌永等進到五元四角、福興永丙興恒與元茂永穗高供條、一度降爲四元半、但元昌永賣意仍濃、恒昌永亦有購買、又漲至五元四角、此時西雅圖夜市銀價縮三七五之說、人心平穩、盤旋於五元光景、正金華比塞七月份美金三十三元、路透社電稱羅斯福總統已簽定銀案等訊、大德成正昌忠祥等脫售、人心不支、傳聞吳某亦賣、而降爲三元一角、銀行仍納十月份美金二五、大連帮及福昌兆豐昌來進、又升至四元外、午收爲一〇二四元一角、物品拍四元、

後市開盤一〇二三元八角、物品開三元九角、西雅圖夜市銀價雖升三七五、但路透電稱羅斯福總統至今晚八時四十五分簽定銀案之說、上塲平穩、順茂恒餘乾昌祥等來進、麥加利吃十月份美金三一二五、而漲到四元八角、又退爲三元四角、正金尚扒十月份美金三一二五、花旗扒八月份一二五、恒餘福安買進、而升至四元三角、此後徘徊於四元光景、迨夫義豐永同春益餘等連袂供給、散戶供撳、而降爲三元二角、福安等尚納而回上、徘徊之下、收盤爲一〇二三元四角、物品拍三元半、查一天間最高價一〇二五元四角、最低價一〇二二元六角、計二元八角上落、結果較前收下挫一元七角、收市後平平、

結價以滙豐銀行美滙掛牌未動、仍爲三十三元六二五、合標金價一千零六十元强、照收盤價言、約撳四十七元、較之前收多撳二元弱、七月份登賬一〇一四元、八月份一〇一元、上午補水一〇一四元、下午一〇二三元、赤金價計一〇二二元三角、照加九元、塲內缺乏成交、津貨約照加十元至十一元間、仍乏交易、掉期仍由空方貼進、由大豐恒貼予盈豐恒大德成爲八角、盈豐恒會貼進一元、入後大德成恒祥貼予恒餘爲九角、形勢平靜、本日止七月份條子剩五千九百五十條、共計多頭十七家、空頭十四家、

塲內交易平平、綜計恒興恒餘兆豐昌永大永順利等居於買方、恒興源福安永豐福泰亨恒昌永餘慶永德恒泰元春大昌祥元茂永丙興慶餘益餘德等居於賣方、大德成先進後出、同泰昌義豐永乾昌祥出而復進、大連帮萬興僅計前市共做三百餘條、略有軋進、後市未有成交、順利共做五百有零、軋進一百不到、廣帮生大平靜、恒興進四百餘條、出少數、本日止八月期籌碼計三萬三千一百十七條、共計多頭四十家、空頭九十八家、當天成交總數上午二萬零八百八十一條、下午八千零九十九條、

滙市稍趨鬆勢

昨據外電倫敦大條、以及美銀俱無更動、遠期銀價升降俱有、英對美縮一二五、英對法跌六磅音、美對英降二五、美對法升半分、倫敦生金勿動、私電銀價勿動而平、匯兌縮二五、脚地亦平、外電稱羅斯福總統已簽定白銀案件、人心略疲、匯市晨開近期賣價、英匯一先令三便士六八七五、美匯三十三元、或微鬆、較之前收、計英美俱見鬆動、開後銀行略塞、但因滙豐掛牌英美仍平、而過程平庸、入後銀行略扒遠期、趨勢微緊、西雅圖夜市銀價雖縮三七五、滙市於路透社將羅斯福總統簽准銀案詳情傳來之時、微見恍惚、後市夜市銀價雖升三七五、但外電美總統延期簽字之說、銀行略扒、過程微緊、收盤近期賣價、英匯一先令三便士六八七五、美匯三十三元或零三一二五、較之前收、計英縮零六二五、美匯亦略鬆動、華商扒塞俱有、惟過約八美金、十萬元、今將一天成交錄後、

英匯 晨開近期賣價一先令三便士六八七五、華比售予匯豐六月份六八七五、華比塞八月份七五、江浙售予大英十月份八一二五、花旗塞九月份七五、華比塞八月份七五、午收近期賣價一先令三便士六八七五、後市銀公司售予匯豐六月份六八七五、匯豐塞九月份七五、收盤賣價自一先令三便士六八七五起至八一二五止、進價照加零六二五、

美匯 晨開近期賣價三十三元至三一二五、麥加利塞八月份一八七五、住友三井塞九月份一二五、上海售予花旗同月同價、華比吃十月份三七五、大英納七月份零六二五、上海售予華比九月份二五、華僑售予花旗七月份零六二五、花旗扒九月份一八七五、正金納八月份零六二五、正金華比塞七月份三十三元、上海花旗塞九月份一二五、上海華比浙江塞九月份一八七五、正金華比扒九月份二五、午收近期賣價三十三元、後市麥加利扒十月份三一二五、東方售予銀公司、售予三井上海八月份一二五、東方售予華比九月份一二五及三一二五、正金納十月份三一二五、上海售予花旗七月份零六二五、花旗扒八月份一二五、收盤賣價六七月份三十三元零三一二五、八月份零九三七五、九月份一八七五、十月份二五、進價照加零六二五、

銀錢業無新開展
衰頹氣象瀰漫全滬

年來全滬市面、感受經濟衰頹、各業慘淡、以致蕭條氣象、瀰漫全埠、終使金融界無款可放、即放亦不能儘量作拓殖展、更爲人心險詐、貨値不振之候、放款自難遂心所願、實是每日對各業交易、始終出於審愼、毫無擴充之際會、長此以往、又兼此後乃値夏令例閑之時、恐益現冷靜耳、昨市洋拆雖較前日略好一分、計爲七分、早午輒同、而拆票交易反較上數日遜色、早市轉帳僅三百五十餘萬、新交易三十餘萬、午市交易四十餘萬、小總會中交易三十餘萬、洋劃頭加水、市塲中做開市價仍不過二三分之譜、而交易狀況、依然不振、洋押款交易取贖七八十萬、而做出額更少、又鈔票由江北及漢口方面帶回銀券三四十萬、以中國鈔票居多數、此外裝出方面未有見聞、銀行收解、外商銀行收解票款二百七八十萬、各種貨滙押墊雜款收解四百三四十萬、半年結款收解二百五六十萬、出倉四十萬、華商銀行收解票款一百八十餘萬、各種貨滙押稅墊雜諸款收解九百二十餘萬、結款受理收解三百餘萬、出倉二十萬、日商銀行收解票款一百十餘萬、各種貨滙押雜諸款收解三百七八十萬、結款收解一百五十餘萬、進倉二十萬、錢莊洋公單收解三千五百餘萬、洋劃頭款收解五百四十餘萬、各路滙款四十餘萬、收現五十餘萬、又本市票據交換所十九日交換總數、銀元七百六十七萬八千八百三十九元七角六分、內計銀元三百六十六萬九千九百零四元七角六分、滙劃銀元四百萬零八千九百三十五元、

江角循序回漲

連日輔幣市況、雖無特殊影變市面、而上落之巨、不可謂非渺小之事、究因此項市面、純屬小錢莊所經營、而非屬金融全部者、故即有重大變端、颯少人注意及之、昨江南小洋又見上挺、早市爲八百十四元五角、較前日午市之昂價續高二元、午市復上五角、爲八百十五元、交易早市七千角、午市二千角、廣洋小洋則略形下游、早市爲七百三十一元、午市亦好五角、爲七百三十一元五角、交易早市七萬角、午市五萬五千角、銅元縮九百文、爲三百三十千文、交易四萬一千五百八十串、計合代價洋一萬一千六百元、

證券

債市混沌漲跌互見
—整六趨勢比較優良—

昨華商證券交易所市面、稍有混沌之象、人心仍極堅强、一部份多頭頗有出籠、各帮對於正六、獨感興趣、趨勢似有回疲之狀、但依環境及銀根等等情形觀察、目下尚未有退跌之可能、金融界尙有套利交易、通車已無問題、塘沽協定、並有作廢之說、前途縱有回風、當亦無多大波瀾、稍小即有吃進、大有人在也、昨日經過、上午頭盤、四號九號及三十八號等頗有買進、市價繼續上漲、正六獨漲四角半、爲最多、次盤多頭頗有出籠、三十二及五十號頗有賣出、但市價回落亦祇一二角、午後情形、比較混沌、開收兩盤、均係漲跌互見、價數祇二三角之高低而已、全日趨勢、以正六爲最優、裁兵亦有反動之象、金短與裁兵、市價高低祇落兩元餘、按之實際、裁兵總額祇餘三千萬、金短尚餘七千六七百萬、邇來金短漲風之勁、裁兵殊不可及、故前途裁兵尙有反勵也、市價結果、漲跌互見、金短稍疲、裁兵正六較好、成交總數、計共二千一百七十五萬二千元、茲將其漲跌情形、列表於後、（單位元成交單位百元）

種類	現期	最高	最低	較前	成交數
一八關	六月	三九·四五	三九·〇〇	跌〇·一〇	八〇〇
編遣	六月	四一·三〇	四一·三〇	漲〇·三〇	一、九五〇
又	七月	四一·〇〇	四〇·七〇	又〇·三〇	三、五五〇
裁兵	六月	七六·八〇	七六·三〇	又〇·四〇	六〇〇
又	七月	七六·三五	七五·八五	又〇·二五	二、五〇〇
一九關	六月	四六·〇〇	四五·八五	又〇·三〇	二、四〇〇
又	七月	四五·三五	四四·九五	又〇·二五	三、〇〇〇
一九善	六月	五一·四五	五〇·九五	又〇·二〇	一、〇〇〇
又	七月	五〇·四五	五〇·三五	跌〇·一〇	一、九五〇
廿捲	六月	五三·三五	五三·八〇	又〇·〇五	四、七五〇
又	七月	五三·五〇	五二·五〇	漲〇·一〇	三、一〇〇
廿關	六月	五二·三五	五二·三〇	又〇·二〇	七、一五〇
又	七月	五二·〇〇	五一·九〇	又〇·一五	一、一〇〇
廿統	六月	五五·九〇	五五·六〇	跌〇·〇五	八五〇
又	七月	五五·三〇	五四·八〇	不動	一〇、一〇〇
廿鹽	六月	五七·三五	五六·八〇	跌〇·二〇	三、一五〇
又	七月	五六·三五	五六·一五	又〇·二五	一八、五〇〇
金短	六月	七四·七五	七四·三〇	又〇·一五	三、四〇〇
又	七月	七三·二五	七二·八〇	又〇·一五	一九、七五〇
廿二關	六月	六五·六五	六五·一〇	又〇·三五	二九、九〇〇
又	七月	六四·七〇	六四·三〇	又〇·二五	三、九〇〇
整六	六月	六七·八〇	六六·九〇	漲〇·五〇	四、四〇〇
又	七月	六七·六五	六七·三〇	又〇·六五	一四、二〇〇
九六	六月	一一·六五	一一·三〇	又〇·二五	七、七五〇
又	七月	一一·七〇	一一·三五	跌〇·二五	一六、一五〇
金長	六月	四九·〇〇	四八·五〇	漲一·〇〇	五五〇
裁兵現		七六·三〇	……	又二·〇〇	一〇
統稅現		五五·〇〇	……	久未開	一〇
鹽稅現		五六·一〇	……	漲一·〇〇	一〇
正六現		六七·五〇	六七·五〇	又二·五〇	五〇

紐約股市呆木非常

新豐洋行報告、昨(十八日)股市呆滯、毫無趨勢、投機家都存觀望、以待國會之閉幕、美國電話電報較形軟弱、鑛糖烟草各股則堅强有力、小交易所漲落極微、債券參差略高、德國公債先平後跌、小麥被玉蜀黍帶高、玉蜀黍則因害蟲損害消息而漲、全日成交六十一萬股、(證券)交易不暢、行動仍佳、似將趨高、（雜糧）消息仍利多頭、市面因美國東部買進而漲、加拿大與美國產麥區雨水滂澤、歐洲小麥因天氣亢旱、有損害之處、玉蜀黍與小麥價跌落時咸宜購進、(棉花)供給增多、市面吸收尚易、未起變動、上週末東部有數處降雨、但氣象台預測天氣晴朗、現貨呆滯、惟對日本出口尚佳、脚地極堅、據紐亞令電訊、颶風經過之處、數處帶有甘霖、且未受重大損害、西部降雨、與棉作亦利、棉花生長頗稱美滿、（橡皮）現期貨俱呆、賣方不肯輕易脫售、新加坡與倫敦平價較紐約爲高、（白銀）總統將於今晚八時四十五分簽署銀案、茲將道瓊斯指數列左、

	十六日	十八日	上落
三十種實業股	九九·八五	一〇〇·三二	漲〇·四七
二十種鐵道股	四六·三五	四六·二五	跌〇·一〇
二十種公用股	二三·〇八	二三·一一	漲〇·〇三
四十種債券	九三·〇四	九三·一三	漲〇·〇九
十一種物品	五七·三七	五七·六〇	漲〇·二三

紗花

標紗續趨漲面

紗市始疲繼漲、形勢又見緊張、因日紗價高、市塲上一般投機者、以中日糾紛大致可望和平、通郵通車問題業已解決、七月一日通行之說、於是做多者大爲活動、而天津帮對於華紗時時購辦、因之人心轉機、市面觀高、前途之變化、仍擴實銷爲進退、

【金鷄多頭活動】
標紗前市開盤、美花微落、磅音、而上日漲風大激、塲中買戶稍缺之、均至二三盤以棉市堅挺、本月各月跌五·六·七角、拍至收盤遠月與東洋三品紗本月而帶漲數角、同時天津帮對於本紗仍有交易、故市盤突漲十二元、結果近跌一二角、遠漲一二三角、午後開盤因三品大漲、散空抵補、漲氣頗足、各月漲一元外、拍至三收盤調查現紗交易雖好、數量不若上日之多、市價又回疲、數角、結果漲六·七·八·九角至一元一角、全日成交統計四萬六千五百五十包、査賣出達大八百包、愼昌六百包、賡豐七百五十包、達記七百包、大豐八百包、通記一千一百包、仁豐八百五十包、恒昌一千九百包、德記七百包、恒德一千一百包、益昶六百包、買進信誠六百包、永大六百包、康九百包、均昶七百包、大豐一千七百五十包、明德二千包、愼記二千一百九十包、協生一千三百五十包、泰昌二千二百包、大昶一千包、

標紗	最高價	最低價	收盤價	漲跌	存賬數
六月期	一八〇·一	一七八·七	一七九·七	漲〇·五〇	一三、六五〇
七月期	一八〇·二	一七八·二	一八〇·一	又〇·三〇	六三、三〇〇
八月期	一八三·〇	一八二·〇	一八一·一	又〇·七〇	九一、〇五〇
九月期	一八三·五	一八二·四	一八三·一	又一·〇〇	九五、一〇〇
十月期	一八四·七	一八三·七	一八四·七	又一·〇〇	七一、九五〇
十一月期	一八五·九	一八四·九	一八五·五	又〇·八〇	三九、〇〇〇
總計					三〇四、〇〇〇

【華北採現尙勁】
現紗銷路尙佳、但較前日爲少、査全日各帮買額如下、共統計一千零九十一包、行情與上日相彷、各帮買額如下、

四川	一〇〇	天津	三〇〇
寧波	六〇	青島	三〇
內地	三〇	廣東	一五〇
汕頭	三〇		

標花仍受標紗推助

棉市隨紗市而堅、且形勢頗緊、惟外棉平疲、商塲上傳說紛紜、謂多頭公司重行組織、於是一般散空忍痛抵補、午後某商多頭獲利了結、市盤微見鬆動矣、

【鄭標小俏】
棉花市開盤、外棉雖疲、然塲中謂某銀行多頭抓緊、盤反較緊昂、各月漲一·角、愈堅、結果近漲二三角、遠漲一角、午後開盤風勢殊緊、詎料某多頭存七八月期大量的出籠、故拍至三收盤回跌一二角、結果比上日漲一角至二角半、全日成交統計十萬〇五千七百担、査賣出吉豐四千五百担、惠康二千一百担、源大千五百担、愼昌三千九百担、同興一千一百担、長豐六千一百担、長和九千五百担、同孚一千四百担、白撈恒益一千四百担、明一千二百担、源大二千四百担、棉記五千三百担、大豐二千六百担、通記一千二百担、大昶四千五百担、德記三千七百担、仁豐二千七百担、日間最高低價及收盤價列下、

標花	最高價	最低價	收盤價	漲跌	存賬數
六月期	三六·三〇	三五·九五	三六·二〇	漲〇·二五	一三、三〇〇
七月期	三六·七〇	三六·二五	三六·五〇	又〇·三〇	一〇四、三〇〇
八月期	三六·五〇	三六·一五	三六·三五	又〇·二〇	二三七、七〇〇
九月期	三六·六〇	三六·二〇	三六·五〇	又〇·一〇	一五四、一〇〇
十月期	三六·四〇	三六·二〇	三六·三〇	又〇·一五	一一二、〇〇〇
十一月期	三六·三〇	三六·一〇	三六·一〇	又〇·一〇	一七、八〇〇
總計					六八八、六〇〇

【廠商活絡】
現棉銷路尙好、來源計通花八百包、姚花三百九十包、現花價如下、

印棉新特	三三·五〇	利泰廠進	五〇〇件	現貨棧交
平果爾	三二·〇〇	鴻章廠進	三〇〇件	又送廠
火機花	四三·五〇	崇信廠進	二、〇〇〇包	又送廠

紗交標紗多空陣容一瞥
▲投機賣出最多一八、三五〇件 ▲仁豐買進最多一〇、五五〇件

華商紗布交易所標紗存賬數量、至六月十九日截止、査六月期一萬三千六百五十包、七月期六萬三千三百包、八月期九萬一千〇五十包、九月期九萬五千一百包、十月期七萬一千九百五十包、十一月期三萬九千包、總計三十萬〇四千包、茲將內中買賣額最多者摘錄如下、

▲賣方			▲買方		
六號	同孚	四、七五〇	八號	通記	四、三〇〇
五號	懋記	四、五三〇		恒益	一〇、〇〇〇
	裕大	八、三〇〇		大豐	五、四〇〇
	穗隆	四、八〇〇		明德	三、九五〇
	同豐	四、五〇〇		愼昌	五、九五〇
	元德	四、六〇〇		瑞大	三、九〇〇
	泰昌	八、三五〇		森康	四、八五〇
	長豐	四、六〇〇		仁豐	一〇、五五〇
三號	源大	五、五五〇		信誠	四、二〇〇

六月期紗定三十日交割
華商紗布交易所六月期標準紗花交割問題、業已訂定、六月期紗定二十六日截止、三十日舉行交割手續停市、通告揭示、

外棉獨平疲不前
昨日美棉初因同業買進而堅、後因多頭了結而疲、結果現貨不動、期貨漲跌一二磅音、英棉期貨跌六七點、印棉初因多頭了結而回、結果平果爾及奧姆辣跌半羅比、白羅溪漲一角半、原電錄左、(十八日電)

美棉		比上日	合國幣	英棉		比上日	合國幣
七	一二四五	跌二	四〇·五〇	六	六九五	跌七	四五·二〇
十	一二六〇	漲一	四一·二〇	七	六八八	跌六	四五·一〇
十二	一二七三	平	四一·五〇	八	六八五	又六	四五·〇〇
一	一二七七	跌一	四一·七〇	九	六八〇	又六	四四·八〇
三	一二八七	跌一	四二·〇〇	十	六七五	又六	四四·四〇
五	一二九八	漲一	四二·四〇				
現	一二三五	平	四一·一〇				
平果爾	一五八·〇〇	跌〇·五〇	三三·九〇				
奧姆辣	一八四·七五	又〇·五〇	三九·五〇				
白羅溪	二〇七·七五	漲〇·二五	四四·八〇				

糧食

期粉市盤衰落之象
昨日粉市、上午開盤後、各月份市面、均一致呈衰落之象、以洋麥報價芝加哥好二三角、坎拿大好二三角左右、惟市塲人心、因前晚大雨、昨又時雨綿綿、目下各處正在佈種稻秧之際、得此甘霖、不但鄉農欣慰、即經營食糧者、意思亦寬鬆不少、故開價後、各月份即呈軟象、後因買氣乏力、廠家略出、交易續跌計近小一分外、遠跌一分、迨至下午開盤、本月份開價又跌近分、遠期各月份、因銀錢業又有收買、致市面復爲抬佳、價亦略昂、照目下情形、實銷方面、終仍觀望、而業外之投機、則未斷絕、必須將來貨源湧塞、方有衝破之勢也、結果本月份小五厘、七八月份小一分二厘半、九月份小一分、十月份小一分半、十一月份小一分、

平疲不前之期麥
昨日期麥市面、上下午開盤後、各月份市面、大致呈平疲之象、以洋麥報價、雖好一二三角左右不等、惟因天宮見雨、本外埠之人心、已經緩和、故開價後、市氣已見微弱、不過新麥雖均登塲、因農忙於秋作、故各地麥產、尙未能步步暢到、所以各貨拋售、亦多寂寞、但業中之推測、約在二星期後、始能暢旺、市面之升沉、當於此時卜之也、結果七月份跌二分、八月份跌一分、九月份跌三分、十月份較跌二分、現麥情形、勢呈

河下米零銷活動
稻局、因到貨雖亦接續、惟今年麥品、乾燥居多、貨客而不願受殺、故均扳價求售也、因高淮揚明光蚌埠麥元九角、蕪湖高郵和州揚州六合麥二元八角、崑山麥二元七角、次至六角半、直塘麥元七角半、由鳧新辦二千七百包、倉大辦千包、申新辦一千包、裕豐辦一千包、

(滬南)到者極稀、祇有十餘號、(貨共二千四百石)形勢頗爲緊俏、銷塲方面、本街店胃殊覺呆落、角方喊聲亦高、市況遂續呈昂騰、惟客帮包胃、則以津地市價剛有下跌風聲、各家心思未免較餒、故意都淡泊、共辦僅有千來包、而市形平平、統計全市售價所去之最粳價格、步起一尺有奇、薄稻亦有數分至近角之秀色、包胃則無榮客、杜洋尖仍因客尖關係、依然平局、陰變元去路稍濃、亦見挺秀角許、

(滬北)昨日河下各幫來源祇六七號、市上各種銷塲雖不佳、然客性仍堅、市形白粳價加角外、早稻加角、羊杜尖亦見挺秀角許、

絲茶

乾繭旺進絲銷仍淸
▲絲繭產額不弱 今歲嘉興各縣飼蠶不弱、產較豐、十種估一之六、改良種祇一之四、共產鮮繭六萬餘擔、估全省產額三分之一、余邑繭行

▲蘇繭陸續運滬 蘇屬各屬已繭運滬、因廠家所收鮮繭、現均烘成乾繭運滬、日來有溧陽錫澄各縣乾繭前後運到四萬餘包、其中無錫佔三萬包左右、滬商火車祇裝到萬餘包、

▲絲銷仍難轉機 歐美市場、日絲進口日形大減、絲市價續疲、現滬埠去電均嫌價昂而不轉、各歐莊雖有問胃、而出價奇小、爰繭本重雜色、絲銷仍乏轉機可能、昨祇達昌等進黃白廠經、十包、價仍不振云、

平水大帮已開盤
浙屬紹興平水綠茶、日來銷路已趨活動、該路已由錦隆洋行繼續開盤、全市共計談成綠茶九百七十餘箱、最高價爲九十元零角九分、最低價爲四十八元七角九分、平均扯盤較去年見低六七元、其他珍眉珠茶各種茶碎花色、去路亦較前見旺、至路莊珍眉針眉等綠茶、交易均不寂寞、鋪者主出珍眉、已由錦和茶棧做開頂盤八十一元、傳價亦頗爲堅挺、祁寧等路紅茶、英俄兩莊進胃均淡、市勢穩定、惟兩湖紅茶、由漢口裝運來滬極多、形勢頗難站定、

市價

銀洋錢市
▲早市 七分 ▲午市 七分

匯兌
◉本埠匯豐掛牌 ◉中央銀行掛牌

金市 ◉金業交易所（單位元）
◉證券物品
◉華商證券
◉華商紗布
◉現紗
◉滬南米市 ◉滬北米市
◉麵粉
◉雜糧交易所
油餅
茶市
絲市
魚市
進出口各貨彙報
輪船進口預告
輪船出口報告

[illegible]

自由談

蜘蛛

大年

蝙蝠在中國是普遍的，頗爲衆人所喜歡，是「福氣」的象徵，大概是同音的緣故吧，偶然在黃昏之際，飛入簷櫳，「止於坐隅，貌甚閒暇」，「口不能言，請對以臆」，則竟是哲學蝙蝠。

牠是鳥類呢？是獸類呢？鳥獸不可與同羣，還是退飛吧，無論其爲鳥爲獸。但偶爾在風涼之處，張着大網，等待着飛蟲，那是蜘蛛。

一時忘記了，不知「蠨蛸在戶」，是不是這東西。總之，這東西是可厭的，因其織好羅網，撲殺飛蟲，而且也頗妨害人類。小孩們便時常喜歡持着竹枝，刺破牠，趕走牠。

從前有人討論雞爲五德，後來又有敎書先生加了兩德，一殺得，二喫得。但蜘蛛也頗有幾德了。經綸滿腹，巧製網羅，智也。當風而立，不畏風塵，勇也。與物同色，不露痕迹，和也。靜以制動，柴立其中央，道也。安命俟時，與天爲徒，養也。稍有依倚，逃於虛空，讓也。縱橫之間，頗留孔隙，仁也……

細想人間之事，與此無殊。地上有鐵路網，戰時有電網。卽每人身邊也散佈一種雰圍，張着一種羅織物。或者爲名，或者爲利，但必定使人看不透，這便是倫理的善良。因此得到食物，以免自己喝風。本領大者，便佈大網羅，獲大安隱，成爲一大蜘蛛；氣力小者，只張着小絲，得小食品。而敎育之類，不過是敎人怎樣作的巧妙而已。當然懶惰不得，這便是爲什麼敎人勸勞。也不能太發露，觸目，這便是敎人謙遜，自卑，涵養。

凡世事大抵如此的，這并非譏嘲，人反正是自然界的一種動物，有着自然界的德性，古人謂自然爲「天」，應該「觀天之道，執天之行」。但莊子是不可及的，他叫人「入遊其樊，而無感其名」。便是叫人化爲蜘蛛，從孔隙間穿過去，而不觸到絲綫。——但至今還不見有破毀這網羅的哲學。

橫通

周木齋

「通」字大概用於儒林，美稱有所謂「通人」，鄙稱有所謂「不通」。不通就是一曲之士了。所以士人所專心致志的，通而已。

通人的含義，是很混統的。一般於有意無意間，默認了王充「論衡」的詮釋：「博覽古今者爲通人」。其實這定義是並不全的。章學誠在「文史通義」內篇四「橫通」一文中，曾說：「通人之名，不可以概擬也。有專門之精，有兼覽之博。各有其不可易，易則不能爲良；各有其不相謀，謀則不能爲益。然通之爲名，蓋取譬於道路，四衝八達，無所不至，謂之通也；亦取其心之所識，雖有高下偏全大小廣狹之不同，而皆可以達於大道，故曰通也」。是說頗爲精確。王充所言，不過指出通的一面是不全的。

但是貌似通而其實是不通的，卻也所在多有。所以章氏於通以外，特設「橫通」一詞，以包括這類的事態。何謂橫通？他接着上文說：「然亦有不可四衝八達，不可達於大道，而亦不得不謂之通。是謂橫通。橫通之與通人，同而異，近而遠，合而離」。這分別尤辨析了。

世間目橫通爲通人，自以橫通爲通人的，眞不知有多少。卽以章氏而論，其傑作「文史通義」中的「六經皆史」說，「易教」篇對於「周易」爲史的解釋，胡適就說「很露出勉强拉攏的痕跡」（見「章實齋先生年譜」）。但僅係解釋的未臻精善，初無損於其「六經皆史」說的價值，所謂「勉强拉攏」，以章氏自己所說的話來解釋，就陷於橫通的，葉曰。章氏一生致力於通，而結果尙有未能盡避橫通處，可見通是不容易的。

前人讀書，常有所謂「一旦豁然貫通」的話。後人看到這話，也常以爲這是一種奇蹟。這是由於閱者僅看到僅注意「一旦」二字而其實是一點也不看到不注意「一旦」二字的緣故。一旦豁然貫通，並非一種奇蹟，須知在這「一旦」以前，眞不知己用去幾許的精力了，才能有這豁然貫通的「一旦」。這與漸變說突變說二者間的並行不悖，同一道理。

然而今人求通，突不然了。許多學科的書，常殿以「百日通」的醒目語，如「××百日通」之類。漫然看來，比之「一旦」，用力爲多；然而書僅薄薄一冊，計時僅短短百日，竟能一指以待通了，這倒的係一種奇蹟。雖說科學方法可以節省人的精力，但並非敎人不學的。且所謂「一百日通」，其本身的內容，通乎不通，還是一絕大的疑問——這名詞的本身已更不通了，而運用這名詞，是曲之至。語云「不學無術」，而現在是「術而不學」，藉術以驅人入於不學的一途。這裏不曰「有術不學」而曰「術而不學」，以見這術也很可懷疑的。

晚近以來，因國際關係的交錯，又有所謂「××通」者，紛然出現。這原是很好的現象。但也未必能一概而論罷？章氏在「橫通」篇中說那些販書，藏書，刻書者流，有云：「其人不過琴工碑匠，藝業之得接於文雅者耳。所接名流既多，習聞淸言名論。而胸無智珠，則道聽塗說，根底之淺陋，亦不難窺」。一兩句「洋涇浜」的外國語，驟然聽來，不也是淸脆悅耳的麼？在學風浮薄的今日，橫通是大有其人的。

農家婦

呂紹光

她在灶房間忙着做飯，
瘦黃的臉龐閃着爆爆的火紅；
她的心頭卻又在計算：
園圃裏的菜蔬，明天該去澆次糞。
柴門外的小黑狗，
汪汪的吠着不停，
窮困的焦急湧上她的眉峰：
唉，怕又是糶米上門！
噹……噹……噹……，
一個算命的瞎子，
慢慢的走過門前的泥徑，
她感觸着鬆了口氣，嘆道：呵，苦命！
院子裏的母雞，聒聒的噪着黃昏，
她懷着眷念的心情斜倚柴門，
颼颼的晚風裏飄起頹懊的聲音：
「媽，爸回來了嗎？今天砍的柴怪重！」

鼓樂

——船室隨筆之一——

豐子愷

我本已决心，今晚不再上岸去看燈。預備在船室中洋燭光底下的小桌子上整理白天的畫稿；或者躺着閱讀新到的雜誌；黃昏肚饑時向船主婦借隻碗，到岸上去買碗「救命糰子」吃吃，倒比投身在人海的渦旋裏看燈，來得有味。但是我後來終於變計，又跟了船主人上岸去看燈了。

所以變計者，一半是因了船主人的勸進。一半是受了鼓樂聲的誘惑。船主人說，今晚的燈比昨晚好得多，有從別碼頭借來的臺閣，有七十幾節的「金華老龍」。遠方特地雇舟來看的也不少，我們便路到此，樂得一看。我聽了這般盛况，覺得應該隨喜。同時鼓樂喧闐之聲，從遠近各處迸進我的船室來，使我聽了覺得腳底上癢癢的，不由地收拾畫具書冊，跟着船主人跳上岸去「與衆樂樂」了。

鼓樂所用的樂器，都是不能奏旋律的打樂器；所奏的音樂，也只是簡單的幾句腔調的反覆，正如小孩們口中所唱：「同同上，登登上，登登次登次登上……」。但牠具有一種奇妙的誘惑力，能吸引遠近各處的人心。回憶昨晚在燈會中所聽到的絲竹管絃之音，表面雖似複雜，但在我看來（其實是聽來，但不妨說看來）反比鼓樂簡單。憑我的記憶，昨夜所聞的絲竹管絃曲的旋律，若用簡譜記錄起來，都不外乎

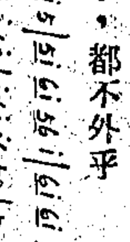

的敷衍。聽得過久了，使我覺得心頭癢癢的，非常難熬。而且這癢無法可搔；卽使立刻掩耳却走，仍是帶着這癢走的。鼓樂則不然，遠聽時腳底上發癢；只要跟了大衆跑，就會爽快。跑到近處，身心就會同化在鼓樂的節奏中，跟了牠昂奮起來。聽得過久了，至多也不過疲勞，却決不會使你難熬。這是中國音樂的特產。據我所知，西洋音樂上似乎沒有全用打樂器組成的演奏法。

所以我跟船主人上岸，名爲看燈，其實是想看看鼓樂的演奏。這會我們站在橋畔看燈。許多花燈像轎子一般地抬過橋去。後來爲了前途障碍，一齊停下了。停在我面前的，是裝着「提倡生活」，「於民同樂」等大字匾額的一座燦爛的臺閣。後面跟着的是一班打樂隊。我便從人叢中擠到後面去，細看那打樂隊的演奏。奏法率直得很，但把鑼鼓鐃鈸等器交互相間地敲擊，自成一種雍容浩蕩的音節。鼓的奏法尤爲率直，老是「同，同，同」地敲打，永不變化其節奏。但因了其他樂器的配合，自能表現一種特殊的効果。敲鼓的樣子更使我驚異：一個孩子背着一面鼓向前跑，鼓手跟在後面一路打去，好像追殺敗將一般。孩子跑得越快，後面打的追得越緊；孩子立停了讓他打，他就擺開步位，出勁地痛打一頓。孩子背後受人痛打，前面管自吃芝蔴餅。餅上的芝蔴跟了鼓的「同，同，同，同」而紛紛地落下，他伸手接住了芝蔴，慢慢地用舌舐食。我走近去看，但見他全身的衣服，筋肉，連頭髮，都跟了鼓的打擊而瑟瑟地顫動。他的內臟一定也跟着了鼓聲而振盪着。這是一種無微不至的全身運動。吃下芝蔴餅去，消化想是很快的。但我細看那孩子的年齡，不過十歲左右，他的皮肉很嫩，他的骨節一定不很堅牢。這樣劇烈地敲到夜半，這副嫩骨頭可被敲散，回家去非找他的母親從新編穿過不可呢。

速取速寫簿來，描取這般驚異的現狀。描成，鼓樂隊就開拔漸漸遠去。收了速寫簿再聽鼓樂，音節遠不及以前的雍容浩蕩，似乎帶着悽慘之氣了。（二十三年五月二十日）

桂英爸（五）

啼子

「徐先生，我的小玉是聰明的，他知道我最恨革命黨，所以他瞞着我，瞞着我。有一個時候，我只見他十分忙碌，同許多人進進出出有時簡直通夜不歸家。那時他日裏在一個學校裏敎書，每月的薪水，他依舊一文不少的拿回家裏來，不像是在外面嫖賭的樣子，所以我不去管他，只有我那老婆子，却常要罵他，他一味不作聲。他是一個很孝順的。過了幾個月，有一天，小玉回家來，十分高興地對我說：爸爸國民革命軍已打到上海了，縣裏的黨部已經公開成立了，我當選爲正式的常務委員了。我只聽懂了革命的兩個字，我問道，革命黨怎麼樣了？被眞命天子打收了麼？你怎麼樣了？後來小玉仔仔細細對我講，我明白了是怎麼一回事。我知道從前的革命黨是打倒皇帝的，現在的革命黨是幫助窮人的。現在這班幫助窮人的革命黨已經得了天下了，而且我的小玉已經做了革命黨的頭腦了。

「起初，我還不免有點疑惑，憂慮，但是到了那天晚上，我就快活得不要命了。那天晚上，許多小玉的朋友都到我家來。我的家是那麼的小，那麼的髒，像個豬欄，但是那班朋友都不管，許多人擠着和小玉商量事情，我聽他們說，縣知事已經逃走了，現在舉那一個做新知事好。於是有的人主張舉柯舉人，有的主張舉莊四爺，但是我的小玉說，他們都是老紳士，他們都不革命的，他主張叫縣中校長陳士毅做新知事，大家都贊成了。我這纔佩服煞我的小玉，他居然可以封知事了，那麼他不免比知事更大了麼？

▲勘誤——昨日陳望道先生所撰「關於大衆語文學的建設」，「大衆語」誤排爲「大語衆」，未及校出，特此更正。

◎接緊要分類廣告◎

政府註冊 嚴禁假冒
趙南石醫生 天然治瘋草
若還患瘋病●專治瘋癱麻木，遍身痛癢，手足攣痛……
總發行所上海南市王家碼頭懋業里趙南石醫藥局●南京總經理城內黑廊大街太和藥房▲杭州總經理保佑坊大馬路太和藥房
新新公司後門對面天津路口永和藥房
▲招請經理詳章即寄

每瓶五角 買一送一 當日見效 不效還洋
趙製 固精補腎丸
專治腎虧，遺精滑精，陽痿早洩，房事過度，精寒精竭，少年憂傷……
總發行所新新公司後面西首天津路口巡捕房隔壁●真發行所到上海南京路永和藥房
完全王道 國藥製成 如用霸藥 雷擊火焚

痔科專家朱祚士秘製● 脫肛丸
脫肛大都因氣血虛弱……
外埠加一郵票通用●
上海同仁醫院藥房 總發行所

▲全球馳名駐顏益壽廣嗣催孕滋陰强腎特效聖劑：
德國壽爾康的特殊作用
▲內分泌製劑是現代科學的臟器療法！
▲壽爾康是壯健動物的內分泌結晶體！
壽爾康：是採取牛羊猿猴馬鹿等壯健動物之睪丸卵巢腦神經等新鮮內分泌液，經紫光電提煉，用科學方法製成，所以絕對新鮮，久藏不腐，實爲科學的回復少壯，改造青春腺，奇功神效，遠勝舊法一切的腐敗無效的補品萬萬倍，更非市售含毒的催春劑所可比擬。
▲內分泌腺與生殖機能！
生殖：是人類天賦的本能，康健的男女，個個有生殖的能力，男性的睪丸，女性的卵巢，就是生殖力的主宰。如果因「房事過度」「衰老虛弱」「生理變態」等原因而致內分泌腺發生障礙，則生殖機能亦卽消失矣。

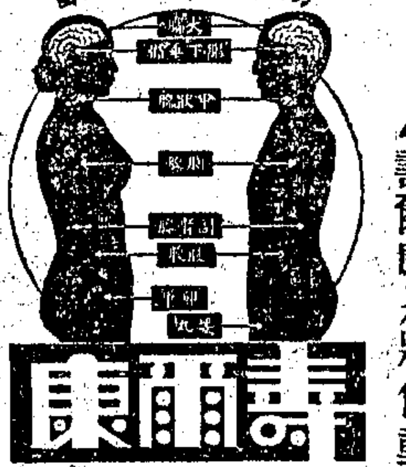

壽爾康：是德國最有權威的大醫學博士發明，用最名貴之動物臟器製劑，獨具改造生殖機能之絕大經驗，百試百爽，凡年老力衰之男女，服之立能恢復其青春時代的生殖機能。
男用 壽爾康 專治……
女用 壽爾康 專治……婦科血虧，子宮經病……
▲德國威爾彌大藥廠監製▼
▲上海南京路五十四號柯爾登洋行獨家經理
科學的臟器新療法壽爾康實驗說明書函索卽寄
男女同價 外埠函購寄費免加 每盒五元 各藥房均售

家傳秘製 牙疳散 祖傳秘方
專治急性走馬牙疳，小兒口疳……
上海北四川路……

脫肛救星 痔瘡油
內服及外搽……

著名靈藥 止帶仙丹 白帶
婦女無論赤白帶下……

程鳳生醫生 小腸疝氣丸 功效如神
上海三馬路大舞台東首會賓樓菜館對門 德和製藥公司發行

馮氏 斷癮 救苦金丹 戒烟第一
救苦金丹：風行全國六十七年的戒烟唯一靈藥
救苦金丹：已拯救黑籍同胞數百萬人脫離苦海
▲中央禁烟委員會張主席題獎
▲前大總統黎徐曹等題字嘉獎
▲戒時照常吸烟逐日見烟自厭
▲輕癮一二料重則四五料戒淨

前大總統黎元洪題：除毒害
徐世昌題：救世慈航
曹錕題：……

救苦金丹發明於淸同治七年，迄今已歷六十六載……
▲每料一元五角外埠函購寄費加一▼
▲外埠代理▼南京太和……蘇州五洲……寧波世界……
上海白克路大通路西首 天津峻芝堂 本埠藥房均售

專門治咳醫師 唐拾義 久咳丸
經驗四十餘年
治咳有特效
多咳則傷肺日久易成癆肺癆成功生命危險故在患咳之時須求根本治療之藥此丸專治時行感冒及一切纏綿不愈之咳症久得社會信仰確有根本治咳預防肺癆之功
▲每瓶一元二角 世界各埠 均有經售▼
總發行 上海廣西路 父子大藥廠

中報　本埠增刊

中華民國貳拾叁年陸月貳拾日　星期叁

（不取資）

順風牌
新會鮮橙水
鮮橙水
電話三〇八二一
上海愛多亞路四九一號
美華鮮菓汁有限公司

永和公司夏季大減價

法租界大馬路西新橋口

廿一天

電話八二七三三 轉接各部

鋪面

▲草帽部▼
英國金絲草帽　每頂四元
意國出品久安細開斯米草帽　每頂六元五角
頭等開斯米草帽　每頂二元
意國細開斯米草帽　每頂四元
購草帽一頂二元以上者送贈德國利康蔴紗巾一條　一天爲限

▲襪子部▼
加長眞絲小方跟跳舞襪　每元二雙
352針系花摩登眞絲舞襪　原價四元五角　減售一元六角半
眞絲長統男女絲襪　每元二雙

▲汗衫部▼
4000德國鱷鱗蔴衫汗衫　每件一元八角
頭等眞蔴紗汗衫　每件一元二角半
上等短袖蔴紗汗衫　每元三件
6碼頭號珠羅紗床帳　每頂六元五角半

▲化妝部▼
德國花籃香水　原價一元九角半　減售一元四角半　買一送一
西女老牌花露香水　每瓶四角八分　買一送一
以上各貨只限今明二天

▲皮件部▼
新式女提包　每只四元五角
新式女舞夾包　每只一元四角
大號衛生夾包　每只八角
小號女提包　每只一元五角
各種提包六元以上贈送指甲油一瓶

▲西裝部▼
白府綢連領襯衫　每件一元五角
格子蔴紗大反領衫　每件八角
上等白背帶　每條一元
運動馬甲　每元六件
西裝用品批發格外克己

▲鞋子部▼
花樣鮮明女軟花綢拖鞋　每雙一元　買一送一
男女漆皮拖鞋　每雙一元五角　一元四角
花緞女鞋　每雙減沽八角

▲皮鞋部▼
1934式白鷄皮女皮鞋　每雙減售三元二角半　另送袋粉一合
新式樣黑紋皮尖頭圓頭男皮鞋　每雙減售六元九角半　另送金鋼鑽鞋油一合
時式樣玲瓏最時行川底童皮鞋　每雙一元九角半
（以上各貨每人限購一雙）

二樓

▲疋頭部▼
新條不退色蔴紗　每元八尺　買八尺送八尺
新花華而紗　單幅每尺三角半　買一尺送一尺

▲綢緞部▼
頭號過烏香雲紗褲料　每條一元六角
新花印度綢旗袍料　每件一元四角
各色雙縐旗袍料　每件一元八角
頭號香雲紗　每尺三角六分起
雪白純絲素紡　每尺三角六分起
（下午二時起限購一種售完爲止）

▲童裝部▼
嗶嘰紗跳舞衣　每件二元五角
嗶嘰紗西洋裝　每套二元八角
府綢女學生裝　每套一元五角
海陸軍裝　每套七角

▲毛巾部▼
60/86雙毛五彩獨幅被單　每條二元三角半
80/90永不退色獨幅印花被單　每條二元二角半
上等軟質西湖毛巾　每打一元四角

▲時裝部▼
眞絲紡綢長馬甲　每件三元　買一送一
全絲印度綢長馬甲　每件二元八角半　買一件送奶袋一件
條子紡綢女浴衣　每件五元四角　買一件送印度綢時裝一件

▲皮箱部▼
26寸新式藤箱　每只減售三元八角
34寸江西眞樟木箱　每只九元五角
10寸眞牛皮學界書箱　每只一元二角六分
12寸眞牛皮學界書箱　每只一元四角九分
14寸眞牛皮學界書箱　每只一元九角八分
16寸至32寸旅行箱　每只自二元九角起至十二元八角半止

▲鐘表部▼
新到航空表　每只二元　贈夾白金練一條
六號長方男用夾白金表　每只四元五角
國貨馬頭座鐘　每只六元
八號長方女用夾白金手表　每只七元
最小廠登女用夾白金手表　每只十三元二角半
各式鐘表一律保用五年

▲首飾部▼
冲鑽藝術戒　每只四角　買一送一
電光珠項練　每條四角　買一送一
電木飯碗　每只四角八分　買一送一
以上各犧牲貨今晨八時半起發售賣完爲止其餘各貨一律減價

三樓

▲電器部▼
新式雙用檯燈　每只一元四角（奉送燈泡花線插頭）
老牌哈夫燈泡　每打一元八角（每人限購一打）
四磅美國電勻斗　每只二元二角（附送花線插頭）
新式噴水機　每只一角六分（每人限購一只）
每式摩登山水花照　每只四角

▲搪瓷部▼
立鶴老牌火油爐一套　售洋三元七角

▲料器部▼
美國厚料花瓶　每只九角起至九元五角止

▲舖面水瓶部▼
德國二磅有咀水瓶　特價一元七角半
德國美利堅三磅有咀水瓶　特價二元六角半
國貨二磅包暖水瓶　每只九角九分送水杯六只

▲瓷器部▼
時花香煙缸　一只
江西新式大號茶壺　一把
太平花茶杯　四只
合售大洋一元

▲鋼精部▼
20老牌木柄飯鍋　一只
二號五星老牌湯勺　一把
二號五星老牌銅鏟刀　一把
合售大洋一元

▲蓆子部▼
夏令應時蘇甯細蓆名廠軟蓆洋房地毯花素椅墊車墊花色繁多不及細載各種一律賤賣

▲鮮花部▼
選辦各路奇花異卉盆景假山花彩包月各茉莉花球大號十二元小號六元二角中號七元五角花圈八仙王母壽星桃園結義花籃各項名稱應有盡有送力分文不取
新式花籃　每只二元

▲賽銀部▼
電刻各種禮品銀盾風景橫屏片花瓶花插爵盃古鼎電像證章以上各貨定價特廉五號風景畫片每張洋八角小號銀盾每只洋七角

富星無線電料行

北京路河南路西首三百七十四號　電話九一五二二

今日起破天荒大賤賣一星期

RCI六燈機　每只洋九十五元
百樂四燈機　每只洋七十七元五角
WESTONE四燈機　每只洋五十九元五角
開勒三十號眞空管　每只洋二元三角五分
臘王牌　開勒牌　永備牌　眞空管一律對折
一燈機連天線乾電聽筒全套每套洋十二元
臘王牌五燈機　RCA六燈機　非力浦五燈機　歌斯來六燈機　AUDIOLA五燈機　開電得袖珍機　各種大小容量固定及活動容電器各種另件

酬謝顧客雅意　一律削碼賤賣　名目繁多不及細載　無任歡迎光臨參觀

新新公司

夏季大減價

特別大犧牲

文房部
派克男女墨水筆　原價每支卅元　特沽五折又九扣　另有代價券奉送

買一送一
50支總統牌海來夫雪茄每盒　特沽一元七角半
50支荷蘭橄欖小雪茄每盒　特沽一元九角半

疋頭部
緊絲紗旗袍料　每件十二元
透涼羅　每尺一角

綢緞部
雪白縐綢　每尺一角八分
雪白雙縐　每尺一角二分
印花雙縐　每尺二角六分

勿錯過今天
（五金）99萬利保安刀　每把一元四角
德國大號新花痰盂　每對三元八角
（洋酒）法國vo.s雙獅帽牌白蘭地　每瓶二元五角半
屈臣氏正廣和各種汽水　比衆便宜（經售）

洋什部
男裝蔴紗汗衫　每件一元二角半　再送一件　下午二時半

新式高跟女皮鞋原價十二元　特沽六元
雨衣套鞋　每雙四角
鮮味冬菇　架厘鴨　四聽一元
五磅馬寶山花漆奶油梳打餅干　九角半
本公司爲提倡國產起見凡購貨一元之發票作洋五分算持發票到四樓領取代價券在國貨市場任從選擇貨品不取分文
新花線毯　每條二元八角
五尺美術套花被單　每條一元九角半　買一送一
男裝草帽　原價一元半　特價每頂八角半

談言

爲本市衛生運動進一言

瘦子

衛生運動在我國今日是非常需要的。中國人確是太不講衛生了。外國人對我們中國如此批評，我們自己也常對如此責備自己。然而，中國爲什麼太不講衛生呢？這倒又是一個大問題。中國人不是素來太不講衛生的，而是目前的中國，無法講究講衛生。這話怎講？那末我們看罷：中國人幾個可以很安全的過着他的極平淡的生活的？一飯一粥，尚且都發生問題，試問在這情況下，誰又有工夫和金錢去講究衛生不衛生？固然，講究衛生，並不定要什麼大的工夫，和許多的金錢，然而在事實上講，講究衛生，却又非有相當的工夫與金錢不可。譬如，剃頭沐浴，這是很簡單的衛生工作。在一班生活比較優裕的人，固不成問題，然而在大羣的窮苦人民，這也使得他們成爲問題的。剃頭要錢，沐浴要錢，錢雖不多，而總是要的。他們平常吃一頓飯還成問題，能省則省，這樣他們就只有把剃頭沐浴的工作稍爲延長時間了。這是他們無法講這衛生之一端。這還是小問題，此外衛生一事在他無法行之之處尚多，尤其是家庭起居飲食之清潔等等，在他們更絕對談不到。至於一旦生病，則問題更困難了，他們簡直只有等死，因爲除開幾百錢可以請到的巫醫之類的江湖術士之外，一般醫生原則上他們是無法過問的。請問在這情況下，雖要叫他們講衛生，又如何可得呢？這當然是不可得的。

本市衛生局，現定自本月十九日起，開始全市衛生運動，這當然是一件很有意義很值得贊同的事件。很希望人人能實行，但是我們更希望再進一步着手，如掃清街道，清除坑厠等，尚是初步的工作，而最重要的，還在怎樣使一般人，都能講衛生，都能有很適當的衛生環境。這雖是社會一個根本問題，而非簡單的衛生運動可能奏效，然而我們總希望衛生當局對此能盡力加以注意。如工人區域之污穢不潔還是人所共認的事實。怎樣使他們能清潔呢？這當然非是掃一次街道洒一次臭藥水所能奏效的，而必須先叫他們怎樣去維持以後的衛生，這才是根本的工作。總之，我們希望當局能多多爲一般貧民着想。因爲貧民最不衛生，有錢人用不到人去向他講衛生，他早已過着很衛生的日子了。丟開貧民不問，衛生就會一無結果的。這一點，要請衛生當局注意。

結婚

非

人類，不論男或女，到了相當的年齡，便本能地發動它的青春機能，那時，就是需要性的安慰的最初時期。由於開始性的需要而便巴巴的希望結婚了。

性的煩悶，是一般青年的通病：因爲性的苦悶而引起了精神頹廢，才感到現實生活的無聊，單調。爲了要調劑生活的意味，就得去找一個生活的伴侶。結婚，那是解決這一切問題的最好對象，而且是實際方法。這在每一個青年都會這樣想法，一到了青春時期，便要不自控制的去憧憬結婚，組織小家庭。不錯，理想中的婚後生活是多變美麗呵！多末愉快呵！尤其當幸福的小家庭生活開始的時候，整個的生命也充滿了生氣和喜悅。小家庭是幸福的宮殿，溫柔的仙鄉，甚至是甜蜜的樂園。這週遭的環境，都似乎在玫瑰色的夢境裏，生活在這裏的主人們，當然也彷彿喝醉了葡萄酒那樣的酣醉。

可是，甜蜜儘管甜蜜，酣醉儘酣醉，而生活的重壓，却毫不客氣地在你肩頭上加重，煩惱的刑具也鎖住了你一生！

結婚是戀愛的墳墓：人們在戀愛的過程中，是美妙的，光明的。然而，愛情到了相當程度，就希望早些結婚，早些實行同居。但是到了同居以後，却使你失望，覺得以前的過去，都是空虛的，只有那一幕模糊的回憶，還遺留在腦膜上。

人生本不是完全沒有幸福的，但幸福也是要你自己去找。人類更不是完全沒有痛苦的，但痛苦也要你自己去尅服，去解除。不過，所謂痛苦，所謂幸福，要在當事者纔能够體驗得到其中的眞味，在第三者看來，却不能肯定的武斷。因爲各人的觀感誰都不同的，爲了觀感的不同，於是引起的影響亦各殊。譬如說：在別人看來你是很幸福的，其實，在你却感到無上的痛苦！在你以爲吾的生活是極痛苦的，而反之，在吾是毫沒感覺，好像是很快樂的。總之，這些完全是各人的感覺與志趣的表現不同，結婚何嘗不是一樣？

友人馬君，與徐女士，是由美滿的戀愛過程而結合的；最近，吾去拜望他們，乘便探詢馬君婚後的生活如何，他惟對吾搖搖頭。同時吾再去向徐女士詢問，她也微笑而不答。這裏，他們給了吾一個很明顯的暗示；結婚後的生活，原來不過如此！但是吾想，再過三年四年，也許還要無味，孩子有了一大羣，家庭的經濟，也會隨之而膨脹，生活也就不安定。從前有人說：一個人結了婚，就是好像被判了無期徒刑一樣；這句話，吾到今日才證明它確非過語。

不過，總而言之，結婚可說是人生一生中，最快樂的一剎那，然而也就是最痛苦的種開始萌芽的時候，將來開出來的花，當然是煩惱的，而最後結出來的果也是辛酸的。

這種情形，吾相信嘗試過結婚生活的人，一定會表同情的。

上海婦孺產科醫院

本院專治婦女產科病症兼治兒科住院病房清潔美觀爲上海唯一之私立醫院病房分特頭二三等房金一元至十二元詳章函索即寄並有女醫多位專事接生無論日夜一例十元院址愛文義路小沙渡路口二二電車直達門診下午一時至四時出診下午六時至八時診金門診二元出診十元

院長　留德醫學博士婦女產科專家　丁名全醫師　啓

爵祿飯店

上海西藏路

八週紀念　六月十六日起　減價贈品

減低定價之廉早荷各界讚許今又屆八週紀念之期爰引舊例[illegible]將房金減削以副貴客之盛意茲爲格外優待起見例定[illegible]財器俱樂舊更新本飯店面臨跑馬廳空氣新鮮中西菜[illegible]另取資茶房訓練侍奉周到附設舞場彈子社隨時觀瞻[illegible]

本飯店[illegible]紀念時期[illegible]贈品[illegible]

從高跟皮鞋說起

白榕

以偶然的機會，讀到普力汗諾夫書中所引的幾句法國學者的話，使我想到婦女的高跟皮鞋以及近代窮奢極侈的裝飾，而生了許多感想。那幾句話是這樣的：

「在紗內更昆，富裕的尼格羅女人，腳上穿着不能完全穿進去的那樣狹小的鞋子，所以這些女人，因爲很拘束的步行，顯得特別。然而這步行，是被算作極其媚惑的。」

因爲被視爲極其媚惑的，故不惜忍受行動拘束的痛苦，穿上那不適用的不舒服的鞋子，這不僅是尼格羅一族的「特殊風光」，和這同樣的，遠之有中國古代的三寸金蓮，近之則有風靡全世界的高跟皮鞋。

把肢體任何一部加以摧殘而造成畸形狀態，是該認爲最荒謬的事，多少醫學家已經證明高跟鞋是有害的了，然而科學家鐵面無私的論證終敵不過羣衆盲目的崇拜。於是在「城中好高髻，四方高一尺。」的情況之下，高跟皮鞋遂由幾個時髦的都市所領導而浸浸成爲一時代婦女裝飾之主要的傾向。

其實，據我們看來，這現象終有些可笑，一個人的腳不用來平正均衡地走路，偏偏踮起腳尖，造成欹側不穩的姿態，來博取人們的讚美，這簡直有點愚蠢。可是辯護者却口口聲聲地說：「這是增加體材的娉婷和腰肢的婀娜的啊！」因爲在這些人眼中看來，只有高跟皮鞋纔能增加人們美麗的。可是，美與有

中央大藥房

東熙華德路兆豐路西首

優待顧客起見訂於二十日起繼續

大廉價大贈品半月

大瓶百齡機 每瓶九角
大瓶自來血 每瓶一元一角七分
兜安氏霍亂吐瀉水 每瓶九角
一月瓶幾怪補力多 每瓶一元七角五分
大瓶以羅菓子鹽 每瓶二元三角
老牌克夫樂止咳片 每瓶七角五分
兜安氏保腎丸 每瓶九角七分
馳名羅驗胃樂藥片 每瓶三角五分
德國康普樂藥片 每瓶一元二角
淋病新藥固腦利白濁片 每瓶八角五分
含機怪益體母 每瓶二元二角五分
哈德醫生止咳漿 每瓶六角
法國山得爾亨利丸 每瓶八角
婦科月輪丸 每瓶七角

其他貨品以及文房四寶配方等一律減價附贈品 夏令貨品名目列下
濟生時疫水 時女花露水 金箭牌臭水 中央菓子露
乃木文皮膚水 達通殺虫水 清香痱子粉 沙而特臭水
靈驗臭虫粉 德國樟腦丸 乃木文皮膚膏

天祿鞋莊

盆湯弄大馬路口總支兩店華盛頓聯號

突破紀錄 大減價念一天

唯一完備 式樣應有 鞋店盡有

實行高貨賤賣 聯歡新老主顧

杭州新布底鞋・特別賤賣 貢呢・光緞・庫呢・嗶呢・杭州原來雙樑貢呢・光緞鞋・杭州原來不認脚光緞鞋・一律減售二元・美國凱第牌套鞋減售一元・超等小牛皮拖鞋減售一元二角・

軟底貢呢・庫呢・各鞋減售二元二角 軟底鐵機紗・鐵機緞・各鞋減售二元三角 英白皮底綢地綢・貢呢・光緞・嗶嘰庫呢・各鞋一律減售二元・ ◆式樣數百種・限於篇幅不克細載・歡迎參觀・

WARDONIA

贈獎

Century電風扇 華端利保安刀

獎額共二百一十名

詳細條例請看本公司櫥窗或直到五金部

上海永安有限公司

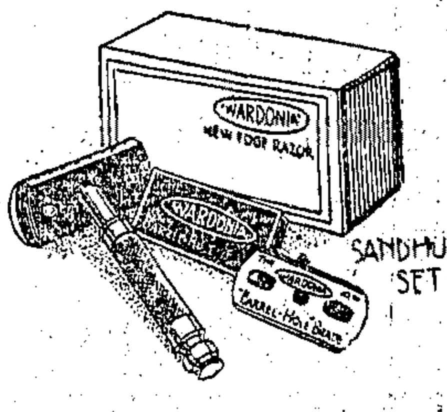

淋濁保障根治療法

▲醫癒繳費 逾期不癒分文不收

淋病不患則已，一患則無論療治或不療治，同樣變成慢性，遲早而已，既變成慢性要謀根治，殊覺棘手，此乃現代醫學上之定論，[illegible] VACCINE [illegible] 本院 [illegible] 功效 [illegible] 歷史 [illegible] 治愈 [illegible] 即能 [illegible] 病人 [illegible] 三十元至五十元 [illegible]

◎診時朝九時至晚七時 ◎初診費一元

四川路橋北堍沿河一 萬春醫院謹啓 電話四三九九七

絕對的標準嗎？據我所知，審美觀念往往隨社會心理而變更，而社會心理之根據則為整個社會基礎及其時代。美是隨時間空間之變更而變更的。古代三寸金蓮，已為現代人所蔑棄，而非洲穿耳塗彩的裝飾，也只能在他們那樣的社會及地域中盛行。現在是資本社會腐爛時代，在這種時代中的都市裏，人們的心理，多趨於色情的享受，他們要求女子穿高跟鞋，戴高價裝飾品，塗蔻丹，搽黃胭脂，他們的審美標準是婀娜，娉婷，細緻，溫柔，鮮艷，再進一步的說，要肉感！而這些的主要目的，却是適合自己的要求與享受。因此在這種社會裏，高跟鞋以及種種奢侈品，是一被視為極其媚惑的。」而風靡一代。

在男性中心的社會裏，婦女的被壓迫程度可謂達於極點，她們不能有美的標準，她們美的標準須視周圍男子所要而定。她們是被視為一種裝飾品或甚至游戲品而生存到這世界上來的。封建勢力支配下的女性不用說，即如思想較進步的女性而論，也往往不能突破這道難關，天下還有比這更不平的事嗎？然而這「不平」却因司空見慣，由刺激而淡漠，由淡漠而忘却了。

新的女性是要覺醒起來的。她們應當知道這不僅是一種欺騙，簡直是一種侮辱。她們不會因人們「認為是極為媚惑的。」而矯揉造作，失去自己的本性。從覺醒到改革的第一步，便是把捆鍊從自己肢臂上掙破，把高跟鞋以及許多無謂的裝飾品從自己身上解除下來！

義務廣告

三參

小時候讀白蛇傳的時候，眞像中了江湖奇俠傳的毒一樣，很想到雷峯塔去瞧瞧白娘娘和小青青的異蛇出顯。說起來眞是可惜啊，據說雷峯塔坍倒的時候，有一道白光乘空飛去，這自然是白娘娘顯聖，但是瞧見的人也不知此「去」下落。而且目今也沒有七世童男子的許仙官重生，白娘娘當然有沒報恩的必要而不知去向了。事隔若干年，該蛇等大約凡心又動，居然駕雲海上，當這一個中華民國二十三年端午節當更大有可觀，半淞園龍舟照賽外，白青二神蛇於正午大施威暴，可惜蛇還是蛇，沒有變出千嬌百美的白娘娘和小青青來，不然，定有自命為世童男子的許仙官相繼重演一回義妖傳的故事。但是瞧瞧那段文字也得夠味了，我想世不乏醉心白蛇傳同志，不敢自秘，特介紹於左；

昨日為廢歷端節，本會所供奉之白青二神蛇，於午時正值肆發暴之際，致將篷棚震破，游客受驚，愴惶逃避，秩序大亂，業經加貼靈符鎮壓制止，可保無虞，惟對昨日受驚游客，深抱歉忱，並致謝意。

（原文照抄點句撞加。）

談談商標與招牌的作用

明堂

舊時商店，必有一個招牌，而目下新式的商店或工廠，則又都有商標。商標與招牌，都是表示該一商店或公司等的營業標誌，而暗示其某種營業或出品的身份的。如家庭工業社的出品商標是用「家庭工業社」五個字拼成的一隻蝴蝶作商標，陳嘉庚公司出品商標則是一個中字外面再加上一個圓圈。這些商標，都是表示該一工廠的出品標誌，而以便購貨者識別的。

商標的作用很大。在外國，常時一個商標可以估價到幾萬元至幾十萬元，因為這商標的價值，就是代表該一公司或工廠的全部出品價值。商標沒有商品作基礎，就不能在社會上佔到重要地位；而同時商品沒有商標作識別，也不能獨出一格，為各個人所一見就認識。這可見商標的價值。

我國舊時無商標，而祇有招牌，又因道招牌大都不註冊者，而且那時也沒有註冊的辦法，所以招牌的冒仿，在我國也就特別流行。如蘇州之稻香村，上海之陸稿荐，幾乎到處皆是，即其一例。

招牌與商標，不獨在商業上盛行，同樣在其他方面也甚盛行。尤其是文壇方面，近年也特別盛行了。某人做過一部什麼奇怪的書，或是做過一些什麼奇怪的事，這時，這樣怪書怪事，也就可以作為一種商標或招牌了。如先有情書一束，接着再來二束，於是廣告上便大吹大擂，說前之一束這樣顛倒了一些人類，當然，二束也是不煩言而很好的了。大家去買呀。再如，我以前曾做過性史一類怪書，而被人注目，現在我再來做其他文章，這時就可將以前的怪書抬出來，而叫人再對我注目。這樣，我的文章，出路就多了。當然，書商也特別賺錢。這就是一種商標與招牌的作用。

與這相像，近來慣用招牌的人很多。如法官退任而作律師，必曰：某某前曾任某某高等法院推事：某某地方法院推事：官銜越多越好。為的是什麼？為的是借此可以作為招牌。又如賣書畫的，也必定要裝上一些前清太史孝廉乃至什麼道員撫員之類，這樣，這人的身份就顯得特別高而且雅，他的作品（商品）也就可以特別容易推銷了。此外測字算命，大概都會來這一套。好在社會是盲目的，「他們認為」只要招牌掛得好，不愁商品無出路。商品究竟好不好呢？買貨的人原是不管的。

招牌與商標，不獨盛行於商業，而且盛行於一切方面。嗚呼，這個一切商品化了的社會！

捕魚節

沙雁

登家窰頭，一名登家口，這是山東省一個產魚最多的區域，她屬諸城縣，當每年穀雨後，為捕魚期之始。自三月初以後，以至五月，這個期間稱為捕魚節。

當捕魚節前十日，魚人便紛紛趕往登家窰頭，擇地搭棚，以作捕魚期中的臨時家庭。每年約到有兩千棚左右，同時除專在這時期中的魚戶外，並且，另有千數百棚專做魚戶生意者，如：飯棚，茶棚，烟館，酒棚，賭場，戲攤，搖子，以及其他日用品等小攤。可說除一般市面所有的京莊金銀業等較多大商店外，簡直是應有盡有了，並且，在這棚草中的玩笑場中，也有頭二三等的分野，眞可謂階級之層，遍於人間了。

在過去，魚戶們在這時期多多少少是可以獲到相當的利益的，可是，近年來因社會經濟的日頻於破產，人民購買力的缺乏，外魚的傾消，官卡的苛削，以及捕魚漁具的不良，不足與侵入我領海的外國魚船相競爭，這些以致促成了那般魚人的日視其職業的死路，所以，年來該地的捕魚節，不復如昔日的鬧熱，興盛了。

「註」：登家窰頭，是山東省，諸城縣之一地名，該地產魚最豐，故縣民多謂其為登家寶地。

清晨

慎

「汽笛」已拉過第二次了，拉第三次時是要進廠的，於是我忽忙地穿上昨天洗清的藍布短衫，提了飯籃就向外跑。陽光已滿佈在地上了。我大踏步地向廠裏去，一輛「特備車」迅速地駛過，裏面滿裝着一車藍布短衫的同志，他們也是上工去的，接着赤脚的健漢，挑着一担担的青菜蘿蔔上街去買；巡捕在十字路口指揮着來往的車輛；穿着士林布長衫或旗袍的提小皮箱的學生們，他們或她們都加着迅速的步伐上學去；運動員在馬路上練習長途的徑賽呢。一路上我看見的是這些，於是我奇怪了，為什麼那日林大嫂子帶我上什麼「大馬路」去玩，那時所看見的是坐在汽車裏養着八字鬍的老爺和他身旁肥胖雪白的太太，穿外國衣服的少爺和攜手同行的小姐，以及抱在她們懷裏的小哈叭狗兒，現在都找不到了呢？思索了一會，我便知道這清晨破曉，才是我們自食其力的勞働者的唯一佔利品。

我愉快地仍舊走我的路，今天我是分外的高興，因為我知道可愛的清晨是我們這階級裏的獨佔物。雖然一天到晚，我沒有一刻休息的時候，可是這時我想，我的精神是愉快的，雖然每天我是不停地淌着滿臉的汗，但這汗的代價便是我碗裏的飯，我以自己的勞力來維持我的生命，這是多麼光輝的人生啊！

到了廠門口，汽笛就第三次響了，在這剎那時間我就被吞了進去。

女子畫展的感想

馮文鳳女士

我們畫會同人，日前假寧波同鄉會開第一屆展覽會，開會三天，來賓達一萬餘人，外界輿論得到很好的批評，如唐冠玉，李秋君，廣濬涵，顧青瑤，楊雪瑤，楊雪玖，鮑亞暉，徐懸，黃映芬，龐左玉，余靜芝，江亞南，丁筠碧都是已很負時譽而無庸再作贅言的，還有許多如，姚新華，何怡，魏心雲，樊彩霞，朱志賢，翁文璧，翁麼雲，潘湄，丁慕冰，她們的作品，也購去不少，鄧碧華的手書金剛經橫額，字跡秀媚婀娜中含剛勁，倘假以時日，她的書法是未可限量的，魯藻魯芹的花卉，蒼秀娟逸骨力墨韻，都很值得來介紹的。

我希望以後我們女子要特別踴躍提倡藝術，莫讓步於男子纔是，決不是考究一些外表的時裝衣飾，就可算表示她的美觀吧，當這時代的許多女性，都只注重船來品的藝術，對於國粹文藝，似乎於她們看作毫不相干的，我相信一般摩登女郎和太太們，除了能操純熟的英語外，很少有肯研究中國固有的藝術，你要問她中國的文藝化在那裏，恐怕她們十居九數不能回答吧。

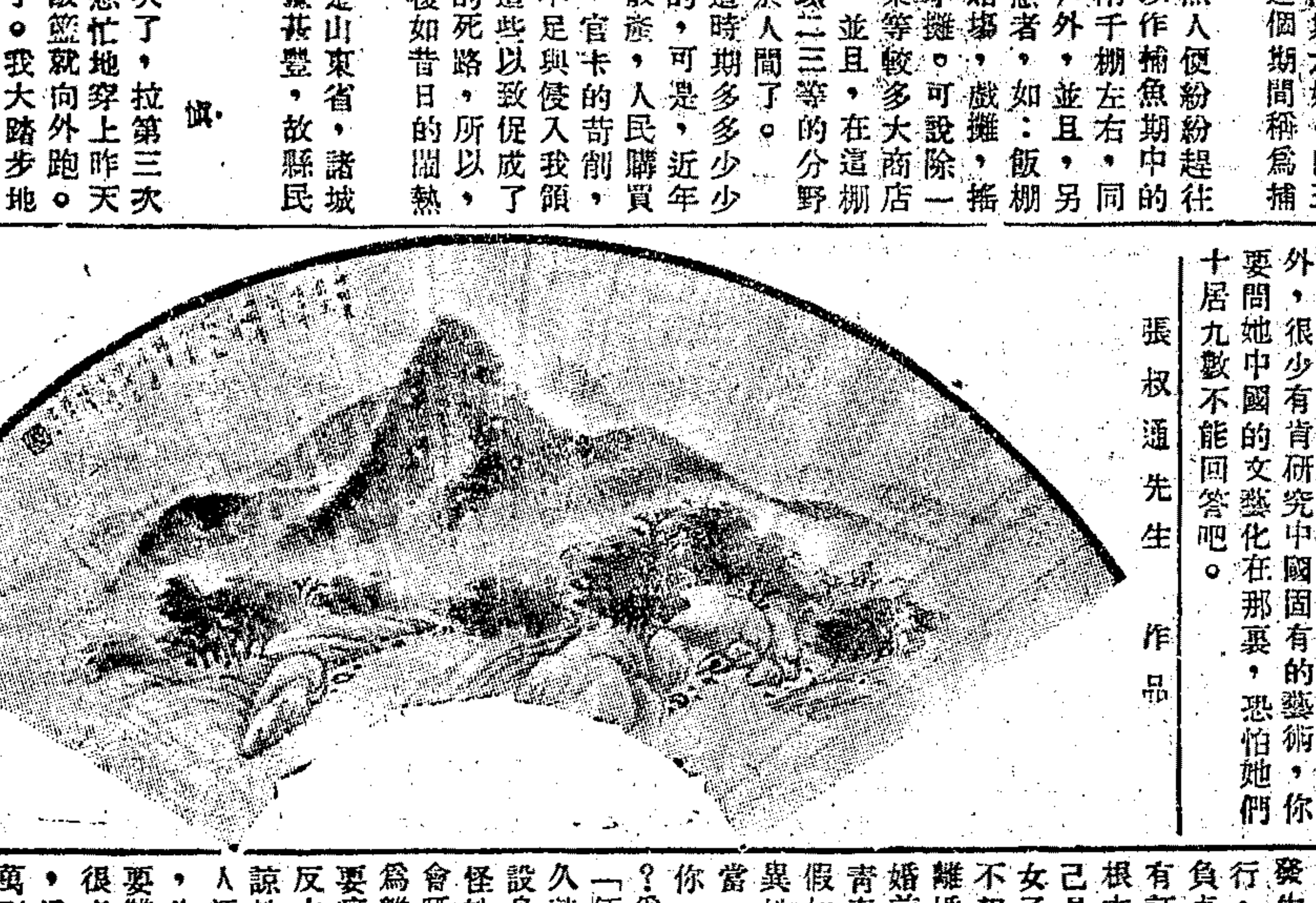

張叔通先生作品

業餘信箱

她對不起你麼？

編者先生：我今年二十一歲，在十九歲時由媒說親，同一位並不識字的女子，訂了白首之緣，後來我家因為祖母多病之故，雙方同意，要她到我家同居，以便奉湯侍藥。此後，我事畢返家，因此她就搬到我家同居。所以我們倆人頗為親愛，每日教她讀書，常有接近的機會，不久我們倆就發生了肉體關係。自從發生了之後，我發覺她……後來倆人言明之後，果然不出我所料，她在十五歲的時候，已與異性發生過性關係，大約已有四五次。但我是個清白的童身，並沒有同異性接觸過的人。她已不是處女。她如何對得起我呢？所以我今天特地寫道封不通的信，給親愛的主編先生，請你給我一個圓滿的答覆，好嗎？要請你給我答覆的幾條是：

㊀她已經早同異性發生了關係，現在我同她脫離，法律上有沒有我的罪呢？（不過現在我也同她發生了三次的接觸）

㊁假使說雙方各不離婚，有沒有好的收成結果呢？

㊂她現在已經是十七歲的女子，我既失身於她，於我的前途有妨礙嗎？

㊃現在我還是以法律起訴呢？還是用何種方法對付她呢？

請先生給我一個徹底的指示，能使我精神方面不受什麼刺激，敬祝你文安

呂新祺謹啓

答：男女在訂婚或結婚後，兩人都應保持絕對的貞操，決不能再與旁人發生性關係，但在此以前，任何一方是否與旁人發生過性關係，其他一方却無權過問，不應追究。換句話說，貞操不追溯已往，它祇從兩人結合後開始。這是現代一般人公認的貞操觀念。你因為妻子以前曾與別人發生過性關係，就認為她對不起你，分明還是受了傳統的貞操觀念的影響太深。這是很不應當的。固然，我們也承認：青年男女在沒有與他人訂過婚約以前，也不應當隨便與他人發生性關係，但這祇是指他的個人的品行，貞潔而言，他對於未來的配偶並不負貞操責任。所以你的妻子，假如在沒有訂婚以前與旁人發生過性關係，這你根本是沒有權利可責備她的。你因為自己是童身，覺得失身於一個不是處女的女子，有點可惜，還是可以的，說她對不起你，却有點滑稽，拿它當做理由要離婚，更是講不通了。我對於你能在結婚前保持貞潔，很是尊敬，但試問，在青春時那個沒有春情衝動，在這時期，假如你受了異性引誘，而不克自制，與異性發生過性關係，這種行為雖說不應當，但你覺得是否應原諒呢？如果責備你，那你能覺得這是不苛刻，而心服麼？為什麼你的妻子搬來同居之後，因為「倆人頗為親愛，常有接觸的機會，不久就發生了肉體關係」呢？你平心靜氣設身處地一想，恐怕你也會覺悟到你的怪她是太自私了，度量太狹了，自己定會啞然失笑的。你這種偏見是決不能據為離婚的理由，所以它存在一天，你就要痛苦，煩惱一天，這眞是自討苦吃。反之，你把這種偏見完全拋開，完全原諒她，那她一定更是敬愛你，你們「倆人頗為親愛」要變為「更為親愛」，這樣，生活不是很幸福的麼。結婚的幸福是要雙方愛情的堅固，假如你娶了個以前很貞潔的女子，但夫婦間落無愛情可言，這幾是有苦說不出，所以我希望你千萬別自尋煩惱，把雙方的感情弄壞，因而將你的很幸福的生活斷送了。至於你所詢的四個問題，都是不應[illegible]，所以我也不[illegible]。編者

小說

節母坊（六）

凌鶴

「不，你要知道那個是時敘自己要我給他敲的，我不過是替他敲下來，又不是我自己要。」那個孩子反駁着說：「老實說，你去告訴他爸爸好了，我就不怕他。難道他們自己家裏的人要，我給他敲一敲，也是我的不是麼？」

「嗅？」灰鷄婆轉時敘說：「是你教他給你敲的嗎？回頭小心你爸爸打死你。可是你比他大呀，」他又在指着那孩子：「他要，你就替他敲嗎？你為什麼不跟他說：那是敲不得的？」

他說，那個孩子沒有說什麼，便和原來的那一羣孩子們跑走了，留下他割稻子的長工們一同回去。

當他剛走出大門的時候，首先看見母親在院子裏晒衣裳。母親看見了他，便大聲叫着說：

「你到底跑到那兒去了呢？為什麼一個早晨跑了一點，害得我到處都找遍了，眞把我急死了。你要出去幹嗎不告訴我一聲呢？這跑了一點兒大，看見你便外面瞎跑，假使給騙子騙去了，怎麼辦呢？後來還是聽見一個人說，你和灰鷄婆哥一同去了，才使我放心。」

一會兒姑媽也來了，看見他身上禁滿了泥球，知道他是捉蟋蟀來了的，便去給他拿了蟋蟀籠子來，一個一個很小心的關進籠子中去。不久，又聽見母親在說：

「快來，跟我吃粥去，一個早晨沒有吃，可憐總要餓死了的。並且辮子也沒有梳，這得這個樣子，不難過嗎？」

時敘不想去，現在捉了許多蟋蟀，馬上就想和姑媽的大頭鬼門一次，分分高低勝負。可是母親一定不肯，一定要將他拉到廚房。洗過臉，吃了粥，又梳了辮子，換了給露水浸濕了的鞋子，一直就擱了老半天，才算弄得齊齊整整，是從母親身邊跑開。

首先他最要緊的，便拿飯粒給蟋蟀吃，他知道牠們一定餓得很利害的，一個早晨到現在還沒有吃東西。他又跑到菜園裏去拆了幾朵絲瓜花，而且要上面還沾着露水的。可是現在已經不早，花上的露水已經給太陽曬乾了，沒有辦法，只好拆幾朵放在淸水裏面浸了一下，花上面帶了幾點水滴，將就給牠們吃一[illegible]於是他將飯粒和絲瓜花放到籠子裏去，[illegible]差不多可以聽得出牠們吃東西的聲音。

影畫

全國唯一純粹電影週刊 第二期要目（每期五分）

▲內容一斑▼
國片消息 世界影訊 明星生活 明星小史 精美銅圖 電影批評 新片消息 趣事秘聞
（今日出版）（每逢星期三出版）

▲銅圖
黃柳霜近影 陳玉梅與胡珊 新嫁娘顧梅君 好萊塢吻姿 卡洛朗白美姿

▲文字
聯華公司不景氣 藝華的一司對拖車 開末拉的騙人術 因犯看的影片 影評及短訊
（各報攤書局均有出售）

歡迎試閱 附郵五分寄本埠北四川路公益坊六五號影畫社即寄第一二期各一冊

▲欲飲極佳高粱酒者鑒▲

高粱大麯乾酒之功，[illegible]
▲用電話通知即送
▲甲種極品真原高粱酒每大瓶洋一元
▲乙種優等真原高粱酒每大瓶洋六角
▲超等真原天津高粱酒每大瓶洋五角五分
▲特等真原牛莊高粱酒每大瓶洋五角
▲兼售遠年太雕花雕[illegible]
[illegible]

滋大和醬園酒行謹啓

地址北江西路愛而近路口 電話四一五五五號

原色寫真版 生生書畫摺扇 四種

水磨竹骨 名人書畫 每把二角

有錢名山任立凡等書畫 山水人物花鳥各類俱備

生生美術公司發行

上海南京路德裕里電話九〇五五六 各大公司箋扇店均有經售

1934年 中國獨家創製

新時代飲品

巧古力鮮牛奶

上海畜植牛奶公司出品

地址北四川路一二。九號 電話四六八八八

本公司所出A字頭等牛奶早為中外人士爭相定飲，茲為應合夏季需用起見，更羅致專門人材創製巧古力鮮牛奶問世，尚希愛飲諸君務請一試。此

夏令消暑之無上佳品
清涼爽口味勝冰淇淋
滋補強身功過荷蘭水

各大戲院跳舞場飲冰室均有出售

申報本埠分類廣告

拍賣

瑞和洋行 禮拜三拍賣

喃蘭白糖

准於廿號上午十一點鐘在本行拍賣 **喃蘭白糖**二百七十七袋計重四百六十五担十六斤出貨在**浦東華通碼頭**四號棧房內各貨客欲拍者**先至該棧房內預先看明拍後歸買主負責惟拍定無論何人須繳定洋三成限翌日現洋出清此聞** D176

魯意師摩洋行 始創一千八百六十三年 英商同治即

禮拜三拍賣 准於二十日上午九點半在本行拍賣 扒斗 酒櫥 梳妝台 寫字台 大菜台 屏風架子 地毯 梳妝櫥 沙發 椅子 玻璃器 古銅器 五門 洋琴 **打字機** 包車 **器** 銀器 雜物 一部不及 計此佈 魯意師摩洋行啟

魯意師摩洋行 始創一千八百六十三年 英商同治即

禮拜三拍賣 **淨 漬 貨** **硬料** **膏** **帽** **草 墨** 准於本日下午二點在本行棧房拍賣 五百箱香料 胡椒 鞋底 象皮 各色硬料 ... 物及烟咀雜物不計此佈

魯意師摩洋行 始創一千八百六十三年 英商同治即

禮拜五拍賣 **上等住宅** 准於廿二日上午十一時半在**善鐘路**七十七號住宅內拍賣 廳並樓下大菜間寫字間吃烟間臥房浴室伙食房 **製造 均係來路及美藝公司** 雕嵌書樓椅 大菜間傢私 車料器 力馬其司磁器 落地大鐘 織絨地毯 房間 電氣冰箱 色 鋼板洋琴 ... 名聲多詳細 請看本行

瑞和洋行 禮拜五拍賣

准于廿二日九點半鐘在本行拍賣 **留聲機器及唱片** 電風扇 冰箱 **紅木方桌** **房間式** 沙發 椅子 落地燈 銀器 衣櫥 ...

瑞和洋行 禮拜六拍賣

奉意國領事諭 意大利紅白酒

准于六月廿三日上午十點鐘在五馬路第八號 **隆茂**洋行四號棧房內拍賣由已故Simone Pizzo君之**大宗意大利紅白酒** "VINO MONTE-SAN GINLIANO" 均分莊拍賣預先一日可新欲試驗樣品者請至本行可也 D180

瑞和洋行 禮拜五拍賣 奉美公堂諭 **藝林公司上等木器**

准于七月六日上午九點半鐘在本行拍賣 **報刻落地鐘** **大菜間及房間式** **大批新式玻璃掛燈** **銀箱** **運貨車**一部 ...

飲食

首先 **宋桂記** 公平 四四冷熱水菜 ... 以酬答歷年新老主顧 ... 地址泥城橋北首 電話 ...

蘇州自由農場 **自由農場** **杭州自由農場** 專家管理 牛奶 消毒 "A" 電話 〇三四〇三

時令的脚氣病之調治 每晨請至河南路交易所新民國麴粉 **生生** 第一商店 廉潔食堂 晨餐

冷飲新鮮牛乳 一小瓶特價一角 六月底為止 ... 買一袋送一袋 眞的麥 麩麵飽 ...

A字消毒牛乳 歡迎定飲 就近接洽 **生生牧場** 民族的健康服務者 電話 南市 二〇八四七三六

為健康計宜飲可的牛奶 霞飛路一五六七號 可的牛奶公司啓 電話七〇一二四號

徵求

徵婚 ...

徵求鐵絲用戶 本廠設有精細拉絲機 ... 適合各種用途 ...

▲**徵請合作** 茲欲覓一人 ...

▲**徵求女看護** ...

▲**徵求教員** ...

召盤 ...

招收女醫學生 ...

▲**克倫醫院招收練習生** ...

啟事

▲**京滬滬杭甬鐵路管理局招考職員啓事** ...

▲**李潤之為小女文君與朱君寶華解除婚姻預約並達歉忱** ...

江蘇上海第一特區地方法院公告 ...

聲明

▲**解除婚約聲明** ...

遺失

▲**遺失股票息摺及將息作股證明書聲明** ...

遺失聲明 ...

遺失存券 ...

▲**遺失田單** ... ▲**遺失聲明** ... ▲**遺失劃條聲明作廢** ... ▲**遺失圖章聲明** ... ▲**遺失房單** ... ▲**遺失田單作廢** ... ▲**遺失聲明** ... ▲**遺失圖章聲明** ... ▲**摺子圖章作廢** ...

聘請

添聘攝影技師 ...

請招 照相材料職員 ...

教育

▲**上海國際語文專修學校暑期學校招男女生** ...

英日文 ...

振華打字職業 ...

因宜打字職業 ...

英人教授英語 ...

娛樂

萬國舞院 南京路新新公司對面貴州路口 ...

教授跳舞 ...

營業

小本營業之利器 **精巧刨冰機** 是冠生園精明玲瓏五每元飲家新廠備一醫異 ...

凡擦各種銅器及金屬用品 **BLUEBELL** **藍鐘牌擦銅水** 光彩耐久

▲**波斯種小雄貓出售** ...

▲**自動鋼琴出售** ...

▲**彈子檯出售** ...

▲**美藝木器傢具出售** ...

▲**戲院木椅廉價出讓** ...

徽章 中國景泰藍徽章公司 ...

汽車

▲**四汽缸轎式汽車出讓** ...

汽車出售 ...

地產

▲**考特汽車出售** ...

▲**教授汽車駕駛術** ...

中國營業公司 **住宅洋房出售** ... **基地出售** ...

▲**上等地產出售** ...

▲**地皮出售** ...

▲**良產出售** ...

召頂

▲**吉屋廉價招頂** ...

召頂 ... **召頂** ... ▲**召頂** ...

▲**便宜大房屋召頂** ...

▲**洋房召頂** ...

吉房召頂 ...

召頂 ... **召頂** ...

▲**洋房召頂** **店面生財出讓** ...

召租

西區熱鬧市房召租 靜安寺路八四一三號 ...

住宅及店面出租 ...

吉屋分租 ... **永安地產公司** ...

斜橋總會 ... ▲**召租** ...

經濟住宅市房召租 中國營業公司經租 ...

樹德坊 姚主教路貝當路角 ...

優美洋房召租 公館馬路 環龍別業 ...

高尚市房住宅召租 **金城別墅** **安慎坊** **六四二弄** ...

新屋召租 呂班路 ... 公和洋行地產部 ...

新建沁園邨召租 ...

▲**銀錢業莊號房屋召租** ...

洋棧召租或出售 ...

精美住宅 便宜出租 興業坊 ...

住宅召租 ...

影戲院出租 ...

新造洋房召租 ...

優等地點住宅召租 ...

精美西式住宅市房公寓 特別減價召租 **辣斐新邨** 恒業地產公司 ...

古拔新邨

▸▸減租通告◂◂

法租界古拔路中間新造最新式美術三層樓住宅一切設備齊全共計六十八幢八幢原價八十五元者減收七十元原價七十五元者減收六十九元收租自七月份起雙間者減收十元不收小租祗要押租欲租從速現在多數需訂餘屋公司建築中亞路弄內九號接洽看門人領看

召租 愚園路愚園坊

三層新式樓房數幢屋寬爽交通便利衛生設備完全管門巡捕保護周密欲租者請令司閽人領看後向多亞路二六〇號四樓新亨地產部接洽

永利邨

◀廉價召租▶

法租界亨利路在霞飛路蒲石路之間亞爾培路西首最新式三層樓洋房每座有大小房間十二間設備周全自七月份起租金特別從廉自七十九元起至八十五元如合意者可由看門人引觀後向南京路五十號普益地產公司接洽電話一八七七〇號

▲店面召租盤

茲有坐落法租界西新橋街菜市街轉角五十七號門面三開間該處市面熱鬧發達因該主人急欲他往出租出盤均可倘合意者請（電話23440）

五十九號及二百六十八號開設店舖營業非常發達原願最低價出盤無暇兼顧請到二百六十八號接洽可也

▲吉屋招租不收小租

坐落英大馬路香粉弄善全里有三樓三底石庫門房屋一幢欲租者該處管門人領看再與楊君接洽北浙江路福康里四號本賬房電話四二八五〇（電話22216）

▲新式住宅召租

面沿重慶路跑馬廳路每層大小房間二間各全下口四層大樓全水泥大小房間一百二十一房租每月租元一房一十元間水電燈線電線俱全房屋照租不收小租兩江路九十五號德和洋行接洽

▲愚園路洋房廉價召租

愚園路七四九弄三層樓單開間住房衛生器具全備即索閱章三十七號特別優待管門人領看宅興里一號益友企業會接洽

▲福煦坊召租

最新式三層樓洋房住宅一切衛生器具交通便利近西摩路福煦路且開間深尤為特點租價極廉欲租者請向看門人領看或電話九〇四二八南京路一德大銀里一號本公司接洽

召租

西門方浜路衛生局隔壁內有廣大樓房三樓三底二廂房俱全租金從廉自來水曬台如合意者請領看接洽可也 永祥豐

▲街號房召租

其美路狄思威路東洋花園背後十八號元興里內三號至五號住宅三月份雙幢店面租金七十元又福智里十九號三樓租兩洋行接洽 小租欲租者請至七九江路念號德和洋行接洽

▲召租

靜安寺極司非而路華邨對面四四二號內有三樓三底二廂房住宅一所灶間汽車間電燈電話自來水一應俱全如合意者請至該處面對（電話21422）

▲三層樓水泥召租

新建屋北四川路海寧路沿廣西路口租洋四百二十元三樓三底石庫門租九江路念號德和洋行接洽 二至六號三樓 欲租者請至 取小租

新屋召租

新穎住宅內裝有抽水馬桶設備完全極合新式家庭用該處市面繁榮交通便利房租從廉如欲租者請至博物院路三號慶記賬房接洽

召租

一、店面（西式）三層樓住宅自十六號至八十號月租一百二十八元 一、派克路三層樓住宅二幢每月租元又一石庫門單開間市房月租以及三層房屋在北四川路恒豐里等處均有欲租者請向新閘路八七〇號協和公司經租處接洽電話三三〇三〇

蔡司朋克塔眼鏡片

係德國蔡司光學儀器廠所製造。品質優良。無出其右。印有說明書。函索即寄，

精益，精華，聯合，大明，東方，光華各大眼鏡公司皆有出售

駐華總經理禮和洋行謹白

地址上海四川路六七〇號 電話一一〇三〇

速保留力士香皂包皮紙

積滿三張即可換

力士香皂大贈品

利華皂粉（小號）一盒或利華衛生藥皂一塊

速從掉換務希 六月廿九日為止

上海先施永安新新及各洋貨雜貨店均有掉換

上海 中國肥皂有限公司啟

不用刀割 痔

醫藥

滬江痔瘡醫院

精醫痔瘡歷十餘年 秘法除根永不再發 愈期迅速毫無痛苦 門診二角貧苦不計 英界東新橋電車亭北首 六馬路口同春坊內十號

中報服務部

優點 信用卓著 辦理迅速 手續簡便 服務週到

專代國人代購代訂全國出版之各種圖書雜誌

旅行必備

中國分省新圖

申報六十週年紀念

丁文江 翁文灝 曾世英 編纂

定價每冊三元 上海漢口路三〇九號 申報特種發行部出售

「地圖不真確的誤人，要用地圖旅行的人方纔知道。」

獨立評論第十九號 丁文江

上海郵政管理局封發郵件時刻表

各項郵件須照下列時刻提前寄交

寄往處所	舟車名目	日期	平常信件封發時刻
長江各埠	輪船	每日	十三點卅及廿一點
北洋各埠（除左列各埠）	火車	每日	六點卅、十一點半、廿二點半
南滿鐵路區域及關東租借地（經由大連）	阜生	廿一日	九點
威海衛煙台	公司	廿一日	九點
南洋各埠	輪船	每日（除星期日）	十一點、十五點
鄞縣寧波、溫州、福州、廈門	大華	廿一日	十四點
汕頭、廣東（郵件）	捷陞	廿二日	廿三點
香港、廣東	公司	廿三日	十二點
國外各埠	富華	廿五日	十二點
呂宋	公司	廿六日	十點
小呂宋、澳洲、及紐絲倫	公司	廿二日	十二點
香港、南洋羣島、印度、非洲及歐洲	公司	廿五日	十一點
日本坎拿大美洲	公司	廿二日	十一點
日本、檀香山、美洲及歐洲	公司	廿一日	十點
德國、亨堡	公司	廿一日	十五點
日本、高麗各埠	公司	廿一日	十點
俄（亞洲部份）經由參海威	公司	廿一日	十五點
航空郵件 滬平線（東海青島天津北平等埠）	中國航空公司	每星期二四六	七點
滬蓉線（南京懷寧九江漢口沙市宜昌萬縣等埠）	同上	同上	五點
滬粵線（永嘉閩侯思明汕頭廣州等埠）	中國航空公司	暫停	五點卅分
西北線（洛陽長安皋蘭寧夏等埠）	歐亞航空公司	每星期一	廿二點
平粵線（北平太原洛陽漢口長沙廣州等埠）	同上	由中國航空公司機運往	同與滬蓉線封發時日
東三省及熱河	郵路更動	不通	不通

國內外掛號郵件提前三十分、二小時封發

根治白濁無難處

淋濁之症，最易纏綿，由白濁而變為白淋，由白淋而變為膀胱炎攝護腺炎等症，百般治療，總難根除。本醫院專治白濁，先以特殊新法探驗病源，再施以適當治療，效力迅速，久病可除，新病速愈。凡白濁白淋及一切性病，均可來院求治。

▲對面北四川路四十二號 電話四六一〇五號 同春醫院

完全華商 華北汽車公司

電話 42222

＝本公司為君忠實服務＝ 下列各點早為各界所信任

（一）車輛新式 機件堅固
（二）司機可靠 絕無危險
（三）隨叫隨到 毫不延遲
（四）分站九處 服務全埠

並為酬答顧客起見每晚九時至十時特請申曲名家筱文濱假座華美電台（週率一〇六〇千週力電力一〇〇華脫）播送申曲節目 歡迎各界點戲 請打電話四〇〇〇一號總務處可也

服過其他一切咳嗽藥而無靈驗者

速購 抱經堂咳嗽仙丹 試服

必能得到不可思議的神效

抱經堂咳嗽仙丹 化痰止咳可治一切咳嗽

代售處 先施公司 永安公司 西藥部 中報館廣告處 味雅支店四馬路

新新花園

門票小洋二角買一送一

預告大京班續排大宋歷史好戲

廿五本 廿六本 狸貓換太子

准本月廿五日初次開演

新聲大劇場大京班

（日戲）趙金南殺家光天四樓陣門門 （夜戲）廿一本廿二本 狸貓換太子

◀鐘社乾坤新劇▶

日戲 前本玉堂春 夜戲 姊妹花

精神團 張冶兒（日）假死妻試（夜）黑心朋友

露天場 三星技藝團 鋼絲飛車跳舞 國產名片 兒弟血

精神團 易方朔（日）與叔嫂（夜）遺囑

光施樂園

門票買一送一

日夜影戲場由十二點起日夜開映 國產俠情哀艷巨片 奇女子 片已檢查許可給證准演 社會滑稽猛獸名片 馬戲

露天影戲場 每晚開映 中外影戲

安樂劇場大京班男女合演日夜全體登台

艷景芳 孫柏齡 凌雲路 馬侯張李麒劉湯張劉姜 志育艷筱麟玉桂小春麗 寶臣霞亭豹春芳培泉雲

日戲 全部白蛇傳 夜戲 廿五廿六本狸貓換太子

見所未見 聞所未聞

大重磅朋自色形肚園請信也 山一此之汕白有臍露來言本 芋百碩山頭狀手陳天一之園 七一大芋南若足列各看不特 只十無產溪人有本界方謬啟

永安天韻樓

今日影戲場偉大貢獻

世界偉大有聲巨片 女記者

中國香艷奇情名片 西方夜譚

本台外大獸片同開・說天之荒片有心魄情・奇怪之獸諸不不看可公・巨狀形有節之動驚中・大下破可映日于巨野兩中樓

永安天韻樓鳳儀班 六月十二號禮拜三 張王朱 金王 筱劉 王李 梅麥 蕊黃芬 桂桂 小蘭 ...

永安天韻樓大京班 趙周沈 譚 陳鄭印 ... 全本 紂王寵妲姬

永安天韻樓新柳話劇社 秦陳徐胡宣趙董仇范徐 ... 二十日日戲 毒藥證 夜戲 女賊血淚

福安遊藝場

地址小東門 電話 三三七六三

華界最高尚偉大的娛樂場

◁提倡普及▷◁門票每位大洋一角▷◁民眾娛樂▷

乾坤大戲場 日戲 張王陳侯陳森范 少文清劍少永賓森富 卿蘭鳳云坡春山 打金枝 魚腸劍 蟠桃會 女起解 全部空城計 夜戲 袁桂春 彭文艷 新殺子報 八本西遊記

二樓新劇場 三樓中山台 魔術團 侠 紹興文戲

三樓通俗台 乾坤 蘇灘 滑稽 劇 四樓影戲 荒江女俠 飛車影戲

南部第一劇場 南部第二劇場 禮拜團 四明文戲

今日每一可十次 便利聯歡券 張元遊二發售

樓下鋪面福安百貨商場新到夏季各貨價廉物美

大世界

門票每位大洋一角 華界最大之遊藝場

續排名劇初次開演

乾坤大劇場 （日戲）民族英雄（六本） （夜戲）民族英雄（七本）

四明文戲 金媛媛 蔣花 何桂鳳

（愛華社話劇）王李 鄭元和刁劉氏

常錫新戲 張陳 一二本惡奴欺主 六本白蛇傳

文武越劇 施金應 露天電影 玉蝴蝶 南方歌劇 王朱潘

相聲 顧一痴 搭棚 白泉玲 順當戲 巧天星 笑話戲 王嘯社 吃火鑽鐵 李明團 新滑稽 愛美瑰 青年 武術奇 洋裝戲 紅玫秋 新魔術 王效仲 大乾坤灘 尹仲松 滑稽戲 趙長痕 作樂戲 吳游笑 百搭戲 陳哈笑 拉戲 徐蓮玉

大千世界

門票每位小洋二角

餘火

白蛇傳 華麗緣

朱著傳

花月社申曲 國產電影 雙奇士 露天電影 純情摯愛 新華社話劇 陳我 無辜

光裕社彈詞評話 楊稼斌 金筱棣 吳小石 吳小松 唐再良 周笑春 張慧君

維揚文戲 筱秀蘭 少女銀花歌舞團 青年武術團

新世界

門票每位小洋二角

最經濟最高尚一買一送一

今日放大燈火彩焰界世 本所放火花更換新迭越好 不告各女之世界藉自以廣吹鼓越新樣次任意注意

露天電影 國產名片 巾幗鬚眉

露天臺 南洋第一團 （少林會）七星團

新華劇場 （日演）取金陵紅梅閣打花鼓全本落馬湖（夜演）全本白蛇傳

一九一八話劇社 （日）王東方 萬美 張利 徐紉 胡君 張曉 田麗 張品 朱依 樊漢 劉民 ... 孝子 竊國盜嫂

（預告）愛割

其餘高尚遊藝不及備載請看本場新世界報

申報本埠增刊 電影專刊

中華民國貳拾叁年
陸月貳拾日 星期叁
The Shun Pao Screen Section

華界電話22400
租界電話40000
祥生 汽車出租

希佛萊麥唐娜之爭？

——希佛萊否認於前 麥唐娜闢謠於後——

梅瑩

茂立斯希佛萊和麥唐娜間之爭，已經喧傳了很久了。他的起點，據說是因為米高梅公司叫希佛萊和麥唐娜重新合作，拍一張「風流寡婦」(The Merry Widow)，而希佛萊竟拒絕這個建議。他們說希佛萊拒絕的理由，係他不願意再和麥妮合作，因為他和麥妮合拍，她的節目一定會蓋過了他的。這樣他太吃虧了。這種傳聞，在好萊塢是鬧得大家議論紛紛。後來希佛萊發表了一次談話，否認他曾拒絕和麥妮合作。但是否認儘管否認，外間的謠傳仍是紛紛不息。有一位新聞記者，特將此事再向麥妮請教。以下就是麥妮對於此事所發表的意見。

「這個簡直太可笑了，」麥妮說。「他們怎麼這樣會造謠。你們一定想兩個情感熱烈的明星中間，又發生了什麼重大的爭執了。他們互相拒絕合作了。其實，那裏來的爭執？都是沒有的事！」那位新聞記者又問：「那末你對於外間的謠傳，有什麼感想呢？」麥妮直捷爽快地說道：「那還有什麼感想呢，既然係沒有那回事？茂立斯和我，現在和從前一樣，是極要好的朋友。我們中間絕對沒有發生過什麼爭執。我和希佛萊合拍影戲的時候，我一些不覺得我心中有什麼自我之見。其餘的還有什麼可說呢？」她說着一面從她纖纖的玉指掃在她鬈鬆，鬈曲，金黃色的頭髮裏梳弄着。她身上還穿着靛緞子的睡衣，真是嫵媚極了。一回兒她又繼續着說道：「我從小就常受我母親的教訓，不許參加或被扎入任何紛爭的漩渦。她說最好的方法，就是不去注意到那種紛爭。我母親對於這件事能夠以身作則，很謹慎地避免一切隣居間的爭論，不參加任何意見。這是我受之於我母親的一個好教訓。在這件事情裏，我尤其要聽從她的指教。」

「起初外間的謠言，將我嚇壞了。像颶風一樣，在我四週旋轉着，我完全係個被動的主腦。可是現在好了，茂立斯自己出來否認了。我亦事實上成了「風流寡婦」，我再要說什麼話，豈不是要再製造出一個反高潮嗎？我現在所能說的就是，我被派定了「風流寡婦」的角色，我很高興。我知道我和茂立斯的合作，一定可以使「風流寡婦」成為一個完美的作品。但是有一點，我是完全同意於茂立斯的見解的就是茂立斯和我，並不是什麼不可分離的老搭擋。我們前後一同合演了三張片子，就是'The Love Parade,' 'One Hour with You,' 和'Love Me Tonight'。但是大家總以為我們已經合演了幾十張片子似的。其實，茂立斯獨自亦演過許多好片子，我獨自亦演過許多好片子。不過我們合作了，再加上劉別謙來做導演，因為劉先生是位天才導演，那就非成功不可。現在「風流寡婦」由茂立斯和我合演，由劉別謙導演，所以我們對於這張片子，希望是很高的。」

「有人說希佛萊對於你的成功，有些嫉妒，你相信不相信？」那位新聞記者，又問着。麥妮不假思索地道：「那都是胡說。「風流寡婦」裏，兩個角色，至少是並重的。再則茂立斯自己是位很高的藝術家，他為什麼要怕我偷他的片子呢？再則，我深知道茂立斯是很注重一張影片的全部結構的。他決不肯為自己打算，而犧牲影片的全部，或是為自己表演的見長，而採用次等角色作他的配襯。我是深知茂立斯的，我當能相信外間的謠言。我既不相信，我還有什麼意見可發表呢？」

查「風流寡婦」以前在一九〇三年曾拍過一次。主演者何人，現在一時記不清了。現在麥妮麥唐娜和希佛萊合拍的，當然是不至於比較以前的作品遜色的。這種老片子的重攝，如「白姊妹」亦其一例，雖然由於題材缺乏之故，但是在他一方面，它們亦能使我們溫故知新，決不至於使我們發生厭倦之感的。

影片談評

評「我不負卿」 Let's Fall in Love

凌鵠

——大光明

從許多以描寫電影界之黑幕為主要題材的影片中，我們可以知道不少關於好萊塢的資料，從攝製影片的經過以至於他們自身的暴露。本來這種現象是製片商人為了迎合影迷們之好奇的興趣而不惜出賣自己，這是美國電影的商品化之具體的表現。

現在這裏又有一個類似的故事。我們不妨敘述一遍。

某影片公司有一個瑞典女明星，她非常驕傲，她目空一切。她拍戲的時候不肯留參觀的人在攝影場，她不容易和導演或自己所不歡喜的配角合作，因此她在開拍一個新片子的時候，她忽然離開攝影場而回家去了。沒有辦法，祇好另找能代替她的女演員。果然，給導演在馬戲場中物色到一個新的人材。他為了要得製片老闆之信任與博觀眾好奇之心理起見，便用種種方法，說那少女亦是瑞典產，而表演的技巧亦其佳。自然，製片商撥巨款為之宣傳，她的聲名赫然不可一世。就在這種情形之下，少女對於導演感其知遇之恩，而悄悄的愛上了他。誰知却引起了導演未婚妻之妒嫉，乃當衆揭破她們的秘密，於是她們大為狼狽。但是就因着這一絕好的宣傳資料，該影片大為電影院所注意，爭相購置。這麼一來，便又穩固那導演和主角的地位，並且使她們結合了。

不消說，故事的本身是沒有絲毫積極性，充其量不過是一個平常的結構，然而假使我們了解它是影射某一件事，對於人們是可以引起一種輕鬆之快感的，這便是本片獵奇的成功，也便是製片商人之營業上的成功。可不是麼？那一驕傲的瑞典明星，酷像人們所宣傳的葛萊泰嘉寶一樣，而另一假的瑞典明星之製造，我們不必知道他是何所影射，但是那一個猶太人的製片老闆，却是給譏諷得很夠的。

從這一方面說我們看導演對於那一個飾嘉賓的，不僅是身材和動作要相似，即在發音方面，也是極力摹倣。其後對於那製造出來的假瑞典明星和導演人、却沒有使用譏諷的手法，使觀衆頗為同情似的，這一點不知是何用意，而對於那Producer却是極盡挖苦之能事，那種商人市儈的氣概，由Gregory Ratoff之純熟的表現，真是可笑之至。假使說這一影片確實獲得了輕鬆的效果，那末自然是得力於他不少。

從這些地方說，我們可看出導演十足的美國之特殊的作風。他用着極經濟的手法，快Tempo的將幾個過程很快的過去，特別是人們看見報紙上之徵求女主角，大為忙亂的一段，更為佳妙。同樣對於那劇中導演之未婚妻，也祇是四五個極短的場面便描寫她出來了，而關於劇中重要的場面，却是相當把握住的。

輕鬆活潑，是「我不負卿」之精華，但是這並不是主角愛德門羅做到了的，而飾馬克斯的喬其列陀夫却甚成功。而新進演員安梭珊(Ann Sothern)並不見特殊成績，不過平平而已。

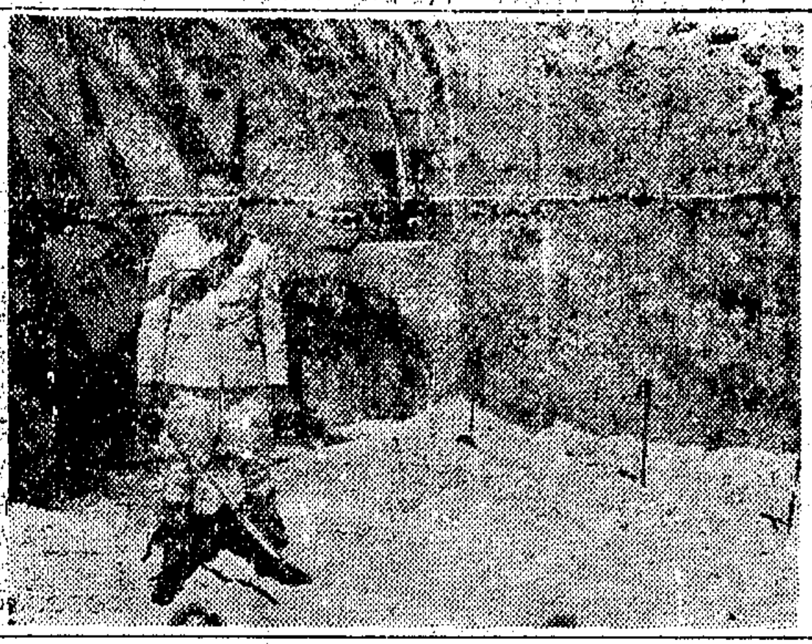

雷電華特種戰事鉅片麥克勞倫主演「孤軍魂」——大上海映

觀衆意見

「三姊妹」的尾大莫掉

阿頻

金城開映漁光曲的次日，導演黃金穀的李萍倩先生的新作三姊妹也在新光大戲院上演。

那是個從菊池寬的小說「新珠」搬演過來的。記得在同文旁聽的時候，我們的教授(自然是日人)為了一位同學提出張〇〇與菊池寬作品的比較，被他（教授）大大的將小說商臭罵大頓，簡直不及張資本在中國的地位。我雖沒有讀過他的新珠，也不知新珠搬上銀幕後的三姊妹是否和原著經過相當的更改？總之，中國電影界雖在劇本荒的時代，然而將新珠等這類作品搬演過來，叫它在姊妹花盛況之後，怎樣能相提並論呢？

同一導演的黃金穀上演之後，得到了影評人較高的評價，但是那條光明的尾巴將整個劇的力消滅了。不過大家都知道那是無可辦法的事，而現在三姊妹呢？對於大姊的轉變，及二姊的個性，完全是模糊不清，最後胡蝶大段說教而馬一滄被打，至少故事進行到這裏已是大快人心的時候；然而那個剛覺悟的大姊為了要救二姊妹的未婚夫而就緊接着做出向馬一滄下跪甚至寫伏辯等舉動，雖然給了胡蝶更多的表演機會及小市民觀衆的多打幾次哈哈，我不知導演李先生對於這尾巴中的尾巴不知怎樣向懷抱着比黃金穀更大熱望的觀衆們解釋？

殘夢今日開映

范雪朋女士主演之社會佳作，「殘夢」影片，業已准二十日(星期三)起，在中央大戲院開映。

民間情歌(三)

青天高，雪兒飄，
要坐汽車自然是祥生
好！
既然曉得祥生汽車又
穩又快又周到，
勿要忘記他們格電話
是四萬號。
(贈免費乘車證一紙)

電影小說 海枯石爛(Registered Nurse)（十一）

擷華

在傑姆斯自殺的悲劇過去之後，有一天，朋在醫院裏收拾着她的衣服雜物，裝在一個小皮箱裏。舒樂絲在旁邊站着看着她，心中未免有些依依不捨。她說：「蜜，我真捨不得讓你走，我們共甘苦，同患難，已經過了好幾年了」。朋點着頭看看舒樂絲，可是沒有可說的話。她已經很細地考慮過了。她不久就可以升作市立醫院的總看護了但是麥根娜小姐新近已經辭職，去作一個新醫院的總看護，她曾向朋接洽過，請她一同到新醫院裏去。朋已經答應了，不過她先要休息一下，然後再到一個新環境裏，作新的工作，見新的人物，居新的地方—希望她能改換改換她的心境。在市立醫院裏，麥根娜和朋走了之後，舒樂絲亦就當然的升了總看護的地位，職任和工作的加重，亦可以使她得些精神上的安慰。所以朋情願自己犧牲了總看護的地位，到一個新地方去，讓舒樂絲去做市立醫院的總看護。她和舒樂絲都明白這是頂好的辦法，她們互相看着，很勇敢的笑着。

忽然電話響了—海特威醫生請朋登去。朋登立即跑到海特威的公事房裏。海特威坐在寫字檯後面，眼睛白瞪瞪地向前直視着。朋登的脚步於將他驚醒了，他連忙站了起來，很懇切對着她說道：「現在你要離開我們了。」朋點着頭，不知道說什麼的好。海特威又說道：「恐怕我應當向你道賀了。」他說這話，本來是心裏很難受的，可是很奇怪的，朋竟搖着頭說道：「不用。」海特威道：「怎麼啦我以為……」「你以為什麼？嫁給葛雷格嗎？不是的。」海特威瞪着她，驟然地有些不相信了。他本來是咬緊了牙齒請了她來，預備和她話別，眼看着她跟別人去了。可是現在一好像為他重生了一綫的希望，這真使他驚疑莫定了。他耳朵裏祇聽見很柔媚的聲音說道：「有的時候，一定要經過了大變故，才可以見到一件事情的真相—不是的，我不過離開此地去休息一下，以後……」她不說下去了，祇眼看着海特威。

海特威緊張的神經，忽然覺得鬆弛了。他嘴角微微地彎着，眼睛露了些笑容。他慢慢地說道：「威尼斯的運河裏，不是還有遊船可以趁了去遊玩嗎？」朋亦報之以微笑，還是一星期之中，她第一次的笑她的面容還顯着極度的疲乏，可是她的眼睛，却發出了新光彩。她微笑着問道：「威尼斯的遊船嗎？那是我總想有機會去坐一趟的。」海特威聽了，更加增了倍勇氣，湊到朋的面前，向她懇切地說道：「朋，你說的是真話嗎？」朋笑了一笑，於是海特威一鼓作氣地說道：「讓我們放棄了這個醫院，我們一同去，到歐洲去—巴黎—維也納—羅馬—」朋調侃着說道：「一個醫生和一個看護，不要給人家講閒話的嗎？」海特威笑道：「豈有此理，我又忘記了！朋，我的心肝，你可以嫁給我嗎？」他們突然互相抱持了，熱烈地吻着，可是他們的快樂，又被電話打斷了。祇聽見海特威對着電話筒道：「什麼？急診？沒有別的人？」海特威掛了電話，無可奈何似的叫她等一等。「我不等，我來幫你的忙。」於是他們二人又忙碌起來了。（完）

中央運動場
回力球
今晚八時起賽

1 爾地兒	2 羅沙拉	3 歐秘托	4 莫克力骨	5 拉來	6 杜拉地
1 加拉地	2 依思高	3 爾魁地	4 海拉多	5 白羅地	6 爾加

本場香檳每張二元 下月二號當衆開彩 頭獎獨得一萬五千
代售處 天主堂街一號 中央運動場辦事處 亞爾培路本場

星記 廣東大戲院
地址北四川路大德里口 電話四三〇二六
重金禮聘廣東第一流猛班
日月星劇團
即晚開演眞正老牌連台歷史好戲
三本三取珍珠旗
是劇精華略列
廖俠懷飾王正設計救青狄勇敢諧趣
桂名揚飾青狄詐死避奸權神出鬼沒
謝醒儂飾王正之妻助夫成名賢淑堪嘉
陳錦棠飾仁宗皇三訪青狄禮賢下士
曾三多飾包公夜審王正威風凜凜
（好座無多）（定位從速）
預告
（廿一晚開演 四本火燒阿房宮）
（廿二晚開演 五本火燒阿房宮）

逸園
亞爾培路
今晚八時半起賽
下期大賽
星期六及星期日晚八時半起賽
第四十四期搖彩號碼
頭彩 六一四號 二彩 一一〇七號
三彩 一〇二四號 小彩三個
八八一號 九九三號 一九三號
電話八二一〇七

浙江大戲院
時間 三時一刻 五時一刻 七時一刻 九時一刻
價目 大洋二角 三角 四角
◆今天開映◆
武俠明星璧克鍾斯最新偉構
騎擊武俠激鬥聲白鉅片
新羅賓漢！
劇力如千斤鉅鎚 迎頭猛擊
劇情如萬里奔流 驚濤怒湧
明天開映 范朋克主演 八十分鐘環遊世界

范倫鐵諾第二
喬治賴甫德
小子明 爵大星
亞道夫孟郁 合演
最新偉大傑作
他的生命，危如壘卵，所以有福卽享，絕不放鬆
日間……死神臨頭，拚命肉搏；夜間……美人在抱，恣意享樂。
鬥牛艷事

in "The Trumpet Blows" with Adolphe Menjou
當然映於大光明大戲院……請注意映期

辣斐大戲院
辣斐德路三二三號 電話八一二〇〇號
今天開映 時間 三時一刻 五時一刻 七時一刻 九時一刻 價目 大洋二角 三角 四角
裴斯開登
紐約街頭

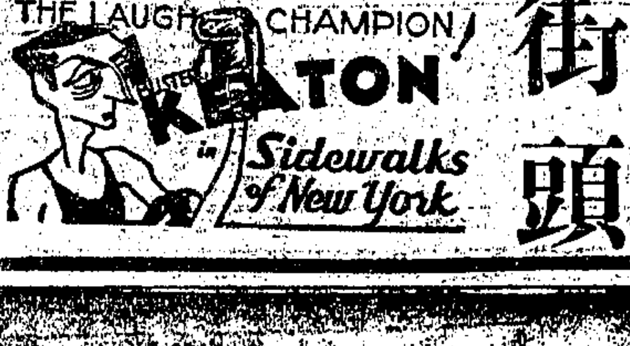

天堂大戲院
（麥興路巡捕房對面 電話四二八三八號）
（時間 三時 七時 九時）（價目 二角 三角）
強華影片公司出品
范雪朋 李雲 主演
鐘聲響了

◉聲◆光◆座◆裝飾冷氣俱臻上乘的電影之宮◉

金城大戲院

北京路貴州路轉角

電話九五五〇〇號

座價 大洋五角 七角 一元 日夜一律

上午十時開始售票

今天日夜開映 （日戲）二時半 五時半 （夜戲）九時一刻

聯華壓倒一切的權威作

容兩千人之影院如本院者，能一連五六日場場滿座，足見本片之出人頭地！

蔡楚生 編劇導演說明

羅明佑 監製

攝製十八個月 耗資十萬餘元 跋涉數千數里 成此曠世奇構

漁光曲

全部音樂歌唱 電通公司三友式錄聲

諸大明星主演傑作
湯天繡 袁叢美 談瑛 羅朋 王人美 尚冠武 韓蘭根 裘逸葦

「寧願化錢到金城去流眼淚」已成為全滬人士的口頭禪！

攝影 周克　佈景 方沛霖

滄海中漁民血淚語！人海中芸芸衆生相！

一度粉刷內部 煥然一新 冷氣（今天放送）適合華人體格！

頌讚之聲不絕於時

「漁光曲」的歌聲，每日廣播在空間！
「漁光曲」的頌詞，天天散見於報章！

申報　當我們發現了這「漁光曲」以後，我們將予以誠懇的推薦！王人美的演技的優秀，該是我們不可否認的吧。韓蘭根獲得前此不少的成績。「漁光曲」的劇情，可以說結構得完善的。導演的手法，甚為巧妙。但因它對於漁民的生活，和富人的生活，都有深刻的描寫所以終於能够收到極好的效果。

晨報　是聯華本年度最佳的出品。是繼「人生」之後中國銀壇的一部出類拔萃的作品，這樣的作品自然是不易多得的。

新聞報　繼「人生」後聯華的一部力作。導演者力法簡潔有力。「漁光曲」在力量上說，是較「都會的早晨」確實加强了不少。我們該對作者的有力的描寫致以相當的敬意！

時事新報　當然，像「漁光曲」這樣的片子是值得我們向觀衆們推薦的。

中華日報　「漁光曲」是這年頭上中國影壇光榮的收獲！

本埠法文日報　假使這片在好萊塢的話，那末無疑當列入世界佳片的一類去了。

南京大戲院

愛多亞路五二三　電話八四一二一二

祇有今天日夜開映 （日戲）二時半 五時半 （夜戲）九時一刻

幹旋乾坤之業，興亡安危之機，繫於無冕帝王，一人之手！

銀壇霸主 喬治亞立斯 藝苑祭酒

大富之家

George Arliss in "The House of Rothschild"

猶太民族奮鬥寫實史

聯美貢獻本年最偉大的五彩史劇偉構

不可一世的電影藝術極品，失之必為遺憾

申報評：推許此片為電影藝術之最高階級中之最高發展！

新聞報評：在這裏，我們就得予以最高的評價！

時事新報：在色彩上的調子，對比的確美麗極了！

本年冠軍作品的評價！

融光大戲院

海甯路乍浦路　電話四二二〇二·三

今天開映 三時一刻 五時一刻 七時一刻 九時一刻　座價 三角 五角 八角

一九三四世界重量拳擊賽錦標

麥克斯裴埃 女明星茂娜洛埃合作

及上屆錦標拳擊家加奈拉配演

熱餤沸騰 情趣橫溢

果然奪得錦標歸

米高梅公司新出品

The Prizefighter And The Lady

美拳擊家麥克斯裴埃及上屆世界拳擊錦標加奈拉為本周錦標之競爭者前比賽之在曾應米高梅聘主演是片本月十四日在紐約決賽裴埃果然奪得錦標歸本院特選映此鉅片以為介紹

卡爾登影戲院

靜安寺路派克路口　電話三五五五二號

今天日夜開演 （日戲）三時 （夜戲）九時一刻 （火速定座）

三十年來名震全球的美國魔術大王

鄧脫靈魔團

DANTE AND HIS INTERNATIONAL COMPANY

節目共四十五種　表演足兩小時半

見所未見聞所未聞離奇神幻推陳出新　魔高千丈法寶超羣變化莫測處處驚人

盡科學之神秘　座價 一元 二元 三元 四元　集幻術之大成

東海大戲院

小東門民國路　電話八三一六六三

今天日夜開映四場 （日）二點 四點 （夜）七點一刻 九點半　價目 大洋二角 三角

東海大戲院 EASTERN THEATRE

（茂海路下海廟）（電話五一一五四）

今天日夜開映 （日）一點半 四點半 （夜）七點 九點半　（價目）大洋二角 三角

天天擁擠　兩院同時開映　場場客滿

空前盛況 敲破影片賣座紀錄

導演 鄭正秋　胡蝶 宣景琳 鄭小秋 主演

姊妹花

全新拷貝 聲音光線非常清晰

明星影片公司全部聲白歌唱榮譽鉅片

蘇聯研究

申報月刊社叢書第一種

欲明瞭蘇聯的
歷史變遷　外交政策　生產建設　農工現狀　社會組織　以及其他
政治體系　國防運動　經濟動向　教育事業　文壇現狀　方面情形者

△均不可不讀此書▽

◆全書二十萬餘言並附精美地圖照相多幅◆

一冊八角

申報特刊發行部發行　各地申報分館各大書局均有代售

夏令配克

隨時入座　均可看全

靜安寺路卡德路口　電話號碼三一九八五號

全滬唯一高尚低廉之電影院（專映佳片）

今日 三時 五時 七時 九時 四次

湯華樂司主演

辯才勝世

她的弟弟詐取他財，他卻吃官司

價目 （日）三角 六角 （夜）五角 八角

榮金大戲院

法租界康悌路東口　電話八五〇六九

◆十七八路無軌電車到菜市路康悌路下車朝東便是◆

今日四場 二時 四時 六時半 八時半　價目小洋兩角

聯華鉅片 卜萬蒼導演 阮玲玉 金焰 合演

桃花泣血記

當年風頭之健 賣座成績之盛 無可比擬也

今年新印拷貝

聯票湊滿小洋六角贈大世界券一紙

華德大戲院

熙華德路中虹口　電話五二六七八號

時間 三時 七時一刻 九時一刻　座價

華雷斯皮萊及克拉克蓋勃爾合演

哀艷緊張唯一空戰鉅片

海闊天空

"Hell Divers" with Wallace Beery

中央大戲院

電話九二七八〇號　雲南路六馬路轉角

今天開映

時間 三時 五時半 九時一刻

座價 樓下大洋三角 樓上四角 月樓六角

中央電檢會執照「本」字一五三號

聯友影片公司代為精心攝製 新生命影片公司 還軍英雄之偉大俠劇

導演 席式

殘夢

主演者 花明章女士

助演者 李英 金月玲 陳裕祥

殘夢 是一個鄉村裏的處女在都會中做了一場銀屏裏的殘酷的夢

什麼原因農村將要破產？
什麼叫做紳士醜惡姿態？
怎樣是小市民壓榨大衆？
怎樣會舶來品深入鄉間？

本片裏有深切透澈的答解

恩派亞大戲院

潮劇大王 老怡梨春 登台演唱 酬答觀衆 不增座價 院址八仙橋霞飛路 電話八二六二號

夜戲 蔡明發 周任階 吳松聲 鄭光昌 許容仙 陳如仙 詹靜遠

特頒 田七郎 許容仙 鄭光昌 吳松聲 加演 雪淚情天

價目 官廳一元 正廳六角 二等正廳四角 花樓六角 樓廳三角 一律大洋 日戲減半

◉各界挽留◉ 祗有四天

新中央大戲院

北四川路底 電話八六四四〇號

時間 二時半 五時 七時 九時一刻 四次

座價 樓下大洋一律二角 樓上三角 日夜一律 幼童小洋一角

每場恕不連看◉贈券暫停數天

今天共映四次

妹妹花

明星影片公司全部歌唱有聲鉅片

鄭正秋導演　胡蝶 宣景琳 鄭小秋主演

發音特別清楚　光線異常明晰

明星大戲院

院址醬園弄新開路 電話三五二五一號

時間 二時·四時一刻·七時·九時一刻·四次

座價 樓下二角 樓上三角 月樓四角 日夜一律大洋

聯華影業公司出品

暴雨梨花

監製 羅明佑　編劇導演 馬徐維邦　主演 高占非 陳燕燕 談瑛 何非光

寧止博得座上觀衆同情？直可賺取全球人類眼淚！

細緻的素描 使人迴腸盪氣
驚人的抒寫 使人啼笑皆非
大胆的表露 使人痛心疾首
強烈的情感 使人肝腸寸斷
的是鉅片

祇映今天◉幸勿錯過

明天起 明星公司開映時代鉅片 徐來，陳凝秋主演 華山艷史

華國大戲院

電話八九五三三號

小洋一角 樓上二角

華劇公司武俠機關鉅片 白芙蓉

南京大戲院

愛多亞路五二三 電話八四一二一

准明天起映

開映時間 日戲二時半 五時半 夜戲九時一刻

在她的嬌婉的歌聲下：顛倒心魂不知多少……

「夢裏情郎」

競逐爭選之烈，天下豪傑盡入彀中

琴逑羅吉絲 風流浪漫熱情傑作

而她是：不要你的金！不要你的銀！奴奴只要你的心！

情人職業化

閑恨胡愁！懶黃鶯兒作對，怨粉蝶兒成雙！

撕破禮教假面具，還我清白女兒身！

美國雷電華公司出品

青春火渴愛情，熔化了整個心靈

卡德大戲院

院址新聞路卡德路 電話三三六八二號

時間 三時 五時 七時 九時

今天樓下減售 小洋一角 樓上日夜一律小洋二角

各界挽留今天繼續開映

連日擁擠 歸來 今天請早

經濟娛樂◉到本院來

威利大戲院 WILLIE'S THEATRE

海寧路乍浦路口 電話九八二四三號

今天 三時 五時一刻 七時一刻 九時一刻

極度緊張 武俠傑構 將軍運 喬治奧勃靈主演

（價目）日夜一律 二角四角

光華大戲院

愛多亞路成都路口 電話三三五三等

今天開映 准定客滿 光臨請早

鐵鳥 怒吼張天空 披雲見日 一鳴震天下 高踞銀壇

▲有春花一般的濃情 ▲有秋月一般的幽怨▼

聯華影業公司出品航空鉅片

監製 羅明佑　編劇導演 袁叢美　主演 高占非 陳燕燕 蔣君超

鐵鳥

提倡航空教育 發揚民族精神 喚起國人奮鬥 建設鐵血空軍

時間 三時 五時半 九時一刻　價目 二角 三角 五角 日夜一律 贈券暫停

西海大戲院

新閘路池浜橋

每日開映四次 （日）二時 四時 （夜）七時 九時

（優待觀衆）上下一律小洋兩角（不座漲價）

便利日夜觀衆起見 兩場時間均可連看

妹妹花

鄭正秋導演 胡蝶 宣景琳 鄭小秋主演

最新拷貝 發音明晰

虹口大戲院

虹口乍浦路口 電話四一四八〇號

每日輪映四次 三點至十一點止 （價目）二角四角 一律大洋

武俠明星 丁麥蓋主演 大復仇 懸崖躍馬 手刃仇敵

蓬萊大戲院

小西門口蓬萊市場 電話二三七二八四號

長片放映二場 三時 八時

胡蝶 胡珊 阮玲玉主演 前後集二十大本

白雲塔

鄭正秋 張石川導演 明星影片公司出品 座券暫停 一律大洋二角

申報年鑑

申報六十週年紀念之大貢獻 國民常識之寶庫

◀內容一斑▶

一年來之國難 土地 曆象 人口 黨務 政制 行政 立法 司法 考試 監察 國防 僑務 財政經濟 交通水利 社會 教育 出版 學術 宗教 六大都市 國內大事記 世界 便覽

上海漢口路申報館 申報年鑑社刊行